10e ire de Neuville

Bulletin
de la Société d'histoire de Neuville

Vol. 9 No 2 Printemps 2004 ISSN-1492-4560

Une journée d'histoire unique à Neuville, le 6 juin 2004

Dimanche, 6 juin 2004:

Neuville revit le combat naval du 17 mai 1760, alors que l'Atalante, commandée par le lieutenant de vaisseau Jean Vauquelin, est coulée devant Neuville par deux frégates anglaises. Deux Neuvillois, le capitaine de milice Jean-Baptiste Larue et Jacques Fournel, périrent. Il leur sera rendu hommage.

À cette occasion, nous aurons parmi nous les Miliciens et les Réguliers du Marquis de Montcalm qui établiront un campement sur le terrain du vieux couvent, simuleront des tirs de mousquet et de canons. Ils seront inspectés par le curé, le capitaine de milice et le seigneur Nicolas Renaud d'Avesnes Desmeuloises. On revivra une grand-messe commémoratives. La bataille sera contée. Il y aura de nombreuses activités pour les enfants ; une dégustation de cretonnée et de galettes de sarrazin, etc. Tous et toutes seront invités à se costumer.

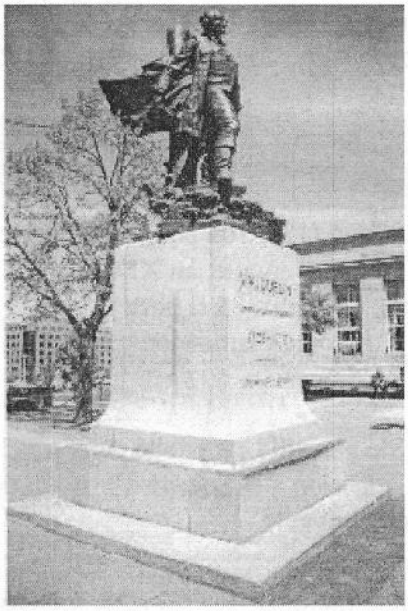

Le monument à la mémoire de Vauquelin, à Montréal

Voyez le programme de la journée en page 5, et l'article de Nathalie Gaultier en page 15. Plus de détails seront donnés dans *le Soleil Brillant.*

Dans ce numéro:

200e anniversaire de la naissance d'Antoine Plamondon 3
Avis de recherche 3
Épidémies au Québec depuis 1687 4
Journée de souvenir, Vauquelin et l'Atalante en 1760 5
L'usine de ciment en 1910 6
Soeurs du Bon-Pasteur (suite) 8
Missionnaires à Dombourg et Neuville (suite) 9
Lancement du 7e Cahier neuvillois 12
La SHN fête ses 10 ans 13
50 ans de télévision ! 13
Miliciens du Marquis de Montcalm à Neuville 15
Fonds Rémi Morissette 16
Plan du rang St-Jacques vers 1810 18
Thimothy Sullivan, un fier-à-bras! 20
Index des articles des 10 ans du Bulletin 23
Membres associés 28

Les membres du conseil d'administration de la Société d'histoire de Neuville

		Année d'élection
Président-trésorier :	Rémi Morissette, Neuville, 876-2341	2004
Vice-présidente :	Françoise Gilbert, Neuville 876-3859	2003
Secrétaire :	Philippe Leduc, Neuville, 876-3336	2004
Conseillers :	Jean Angers, Neuville, 876-2963	2003
	Françoys Drolet, Neuville, 876-2613	2004
	André Dubuc, Lac-Sergent, 875-2134	2003
	Jules Jobin, Neuville, 876-2452	2004
	Pierre-F. Langlois, Neuville, 876-2710	2004
	Yves Raymond, Neuville, 876-2280	2003
	Pierre Viens, Neuville, 876-3970	2004

Documentation en vente à la Société d'histoire

1- Naissances et baptêmes de Neuville, depuis 1670 jusqu'en 1765, cahier no.1
2- Naissances et baptêmes de Neuville, depuis 1766 jusqu'en 1825, cahier no.2
3- Naissances et baptêmes de Neuville, depuis 1826 jusqu'en 1864, cahier no.3
4- Naissances et baptêmes de Neuville, depuis 1865 jusqu'en 1932, cahier no.4
5- Naissances et baptêmes de Neuville, depuis 1933 jusqu'en 2002, cahier no.5
6- Décès, funérailles et inhumations, depuis les débuts jusqu'en 1850, cahier no. 7

Disponibles au prix de 15$ chacun, 12$ pour les membres, plus 8$ pour l'emballage et frais de poste si expédié par courrier, pour le 1er cahier, et 2$ additionnels pour chacun des autres.

7- Le cimetière de Neuville, cahier no.6 (12$, 10$ pour les membres, plus 5$ si posté)
8- La construction navale à Québec et à Neuville, au XIXe siècle (20$ + 7$ si posté)
9- Le terrier de Neuville 1665-2000, (20$ plus 8$ si posté)
10- Fascicule en couleur des toiles d'Antoine Plamondon dans l'église de Neuville, 8$ (5$ pour les membres)

Le Bulletin de la Société d'histoire de Neuville est publié deux fois l'an, à l'automne d'une année et au printemps de l'année suivante. L'année d'adhésion à la Société d'histoire de Neuville débute le 1 juillet d'une année pour se terminer le 30 juin de l'année suivante.

Il en coûte 5$ par année pour être membre régulier de la Société d'histoire de Neuville
Il en coûte 25$ par année pour être membre associé de la Société d'histoire de Neuville

Un **membre associé** est un commerce, une industrie, un organisme de service ou un individu qui désire soutenir les buts et objectifs de la Société d'histoire. Cette cotisation comme mécène de la Société accorde un reçu de charité pour le montant, déductibles pour les impôts et accorde aussi une annonce à la dernière page du présent Bulletin.

Société d'histoire de Neuville, **714, rue des Érables**, Neuville,G0A 2R0 (418) 876-2341

Rédaction :
Françoise Gilbert, Françoys Drolet, Rémi Morissette, André Dubuc, Pierre-F. Langlois et Pierre Viens
Mise en page : Pierre Viens
Impression : Service de reprographie de l'Université Laval

Site internet de la Société d'histoire : **www.ville.neuville.qc.ca**

200e anniversaire de la naissance d'Antoine Ploamondon

Antoine Plamondon est né le 29 février 1804. C'est donc le 200e anniversaire de sa naissance. On donna à Antoine Plamondon le crédit qui lui revient en le désignant comme un précurseur de la peinture québécoise. Un historien de l'art dit de lui qu'il est le premier peintre québécois ayant fait des études en Europe, qu'il est aussi celui qui a introduit au Québec les contrastes importants dans les peintures. A ce titre, il est le précurseur d'une école de peinture qui s'est développée par la suite au Québec.

Antoine Plamondon fut avant tout un peintre de tableaux religieux compte tenu de la quantité de ce type de tableaux exécutés. Mais la renommée d'Antoine Plamondon lui vient davantage de sa qualité d'exécution comme portraitiste. Ses peintures de personnalités de son temps lui ont valu des éloges pompeux.

Nous sommes habitués de voir une photo d'Antoine Plamondon avec la barbe, alors qu'il est déjà vieux, mais il existe d'autres photos de Plamondon plus jeune (ci-contre).

Avis de recherche....nous recherchons....nous aimerions trouver...

Par : Rémi Morissette

L'Hôpital Notre-Dame de Neuville :

Dans le dernier bulletin de la Société d'histoire, nous vous demandions des renseignements de toutes sortes concernant l'Hôpital Notre-Dame de Neuville. Quelques personnes nous ont fait parvenir des documents écrits. Nous réitérons à nouveau notre demande. Vous connaissez des enfants qui sont nés à cet hôpital ? Vous connaissez des choses qui se sont passées à cet hôpital ? Vous connaissez des médecins qui ont y œuvré ? Vous connaissez des dates ? Vous avez des anecdotes ? Vous connaissez le prénom de l'abbé Larose qui fut propriétaire pour un temps de cette bâtisse ? Nous attendons vos informations! (Rémi : 876-2341)

Le magasin de souvenirs à la pointe de la sortie Est du village Neuville :

Il y avait là, en 1969-1970, un magasin de souvenirs pour le touriste passant, qui vendait aussi des œuvres d'art, telles des sculptures, des peintures, etc. Je suis à la recherche d'une bonne photo de ce magasin type « indian store ». Nous aimerions emprunter la photo pour en prendre une copie. Elle vous sera remise. Appelez-moi! (Rémi 876-2341).

Sculpture d'Henri Angers :

Nous sommes à la recherche de sculptures d'Henri Angers le sculpteur, qui incidemment est le frère de Félicité Angers. Nous aimerions prendre des photos de ses œuvres aux fins de la publication d'un prochain cahier neuvillois comprenant les œuvres de trois sculpteurs qui sont demeurés à Neuville: Henri Angers, Louis Jobin et Fabien Pagé. (Rémi 876-2341)

Sculptures de Fabien Pagé :

Nous voulons prendre en photos toutes les sculptures que vous auriez qui seraient l'œuvre de Fabien Pagé, dans le but de nous alimenter pour un prochain cahier neuvillois que nous projetons de publier concernant trois sculpteurs qui sont demeurés à Neuville : Henri Angers, Louis Jobin et Fabien Pagé. Il s'agit seulement de prendre des photos des œuvres sans plus! (Rémi 876-2341)

Les épidémies en Nouvelle-France et au Québec depuis 1687

Par : Rémi Morissette

1687 Épidémie de rougeole dans toute la colonie.
1699 Épidémie de petite vérole (100 morts).
1701 Épidémie de picotte durant l'hiver à Québec.
1702 Épidémie de petite vérole débutant en novembre à Québec (200 à 300 morts), puis à toute la colonie (2 000 à 3 000 morts incluant les amérindiens).
1710 Épidémie de fièvres malignes dans toute la colonie, appelées maladie de Siam.
1717 Famine en la ville de Québec.
1717-1718 Épidémie de fièvres malignes dans toute la colonie.
1729 Épidémie de picote.
1733 Disette et épidémie, on compte jusqu'à 2 000 malades en même temps à l'Hôpital Général de Québec.
1734 Épidémie de variole dans toute la colonie.
1735 Grave maladie contagieuse à Montréal, venant des vaisseaux du Roi.
1743-1745 Épidémie de typhus dans toute la colonie.
1748 Augmentation anormale des décès à Saint-Augustin, ce qui laisse supposer une maladie.
1749 Épidémie de fièvre et décès nombreux.
1750 Épidémie de typhus dans toute la colonie.
1755 L'année de la grande picote, épidémie de la petite vérole qui aurait peut-être été transportée par les troupes venues de Carillon.
1756-1759 Épidémie de typhus dans toute la colonie.
1765 Épidémie de nature inconnue qui fait monter le taux de mortalité dans la colonie.
1783 Épidémie de picote et fièvre rouge durant l'hiver (1 100 morts)
1784 Épidémie de variole qui affecte surtout la région du Richelieu.
1797 Épidémie de nature non précisée.
1809 Épidémie de nature inflammatoire qui se soigne par la saignée.
1819-1821 Épidémie de variole qui décime surtout les amérindiens.
1832 Épidémie de choléra qui frappe le Québec (4 420 personnes cas dont 1 904 morts).

Les épidémies ont fait 8 300 morts dans la ville de Québec de 1832 à 1854.

1847 Épidémie de typhus chez les immigrants et de typhoïde à Montréal.
1854 Épidémie de choléra à Québec durant l'été.
1889 Épidémie de picote.
1918 Épidémie mondiale de grippe espagnole.

(Source : Extrait de La lignée, bulletin du Club de généalogie de l'Hydro-Québec, vol. 2, no.1, hiver 1995 et publié le 12 avril 2002 par les Généalogistes Associés).

Renouvellement de la cotisation pour l'année 2004-2005

Par : Rémi Morissette.

C'est le temps de renouveler votre cotisation pour l'année 2004-2005. Un 5$ par année, c'est peu pour vous; mais pour la Société d'histoire, c'est beaucoup. Pensez que 5$ à 350 membres, c'est 1750 $, et nous pouvons fonctionner pendant toute une année avec cette cotisation et celles des membres associés qui sont aussi annonceurs.

N'attendez pas un rappel pour renouveler votre cotisation, le coût du courrier est important et si nous devons faire un rappel, il faut penser au coût de la poste, des enveloppes, des étiquettes d'adressage, etc..

Votre contribution, votre renouvellement donc, constitue un appui à la mission de la Société d'histoire. C'est ainsi que nous mesurons l'adhésion à notre mission de faire connaître le patrimoine culturel, religieux, militaire et social de Neuville.

Nous vous remercions à l'avance de votre contribution.

5$ par année c'est peu…
Renouvelez votre cotisation.

Société d'histoire de Neuville,
714, rue des Érables,
Neuville,G0A 2R0

Une journée spéciale pour rendre hommage aux victimes de l'Atalante, la frégate de Jean Vauquelin coulée à Neuville en 1760

Une idée du programme de la journée:

Début à 9:00 heures à l'Hôtel de Ville de Neuville: montage de la parade.

- Vers 10h00: Entrée des régiments dans la ville incluantla milice des enfants, à partir de l'hôtel de Ville.
- Arrivée des troupes à l'église.
- Inspection des troupes par le Curé, le capitaine de milice (François Robitaille) et le seigneur Nicolas Renaud d'Avesnes Desmeloises (Rémi Morissette).
- Messe à 10h30.
- Démonstration de manœuvres militaires française sur le parvis de l'église.
- Rendez-vous au vieux couvent pour visite du campement et poursuite des activités.
- Vers 12h00: Pique-nique.
- Dégustation de la cretonnée et de la galette de sarrazin.
- La bataille de Vauquelin racontée par François de Sales Mottard.
- Tir avec mousquets et le canon lors de la bataille en rangée sur le site du Vieux Couvent
- Visite du vieux couvent, exposition du terrier de Neuville et de vieilles photos
- Visites guidées de la chapelle Ste Anne.
- Vers 15h00: Remise de souvenirs par le Maire et le président de la SHN aux descendants de Jacques Fournel et Jean Baptiste Larue, décédés lors de la bataille.
- Remise des prix pour les costumes.
- 16h00: Retour à la vie quotidienne.

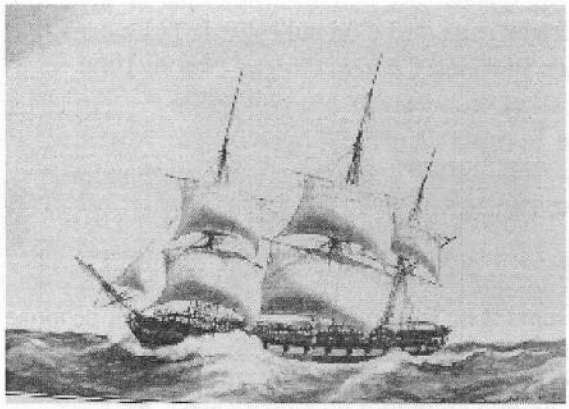

Frégate française du 18e siècle

Miliciens et Réguliers du Marquis de Montcalm

En 1910, le village de Neuville est sauvé de la pire pollution qui puisse exister.

Par : Rémi Morissette

Les plus vieux de Neuville ne sont pas sans se rappeler les débuts de la construction, en 1910-1911, de la manufacture de ciment de la « Eastern Canada Portland Cement Co. Ltd. » sise à l'ouest du village, en partie le long de la route nationale actuelle (N.D.L.R. : route 138 aujourd'hui) en face du Motel Alouette (N.D.L.R. : aujourd'hui en face du n° 881 route 138). La propriété comprenait environ 130 arpents de terre argileuse, de pierre calcaire et de schiste propre à la fabrication de ciment Portland de première qualité. Les terrains achetés par un monsieur J.-S. Irwin, sans doute un subrogé de la Eastern Canada Portland Cement Co., le 29 août 1909, sont ceux, d'est en ouest, de Joseph-Cyrille Angers, Ulric Alain, Bernard Garneau, Godfroi Côté, Norbert Beaudry, Jules Hardy, Solime Garneau, Siméon Hardy, David Noreau et Émilien Lockwell.

Mais avant de faire l'achat de ces terrains, en novembre 1908, monsieur S.G. Near, sans doute un représentant de la compagnie de ciment qui propose de construire une manufacture au coût de un demi million de dollars, demande à la municipalité de la Pointe-aux-Trembles une exemption de taxes municipales pour une durée de vingt (20) ans. Monsieur G.-S. Near, qui est présent au conseil municipal à l'invitation du maire, déclare que « son industrie fournira du travail à 200 personnes ». En retour, il s'engage à payer 2 000$ à la commission scolaire. À cette même réunion, il demande que le conseil municipal délègue deux personnes pour aller à Hull visiter une industrie semblable à celle qu'il veut implanter ici.

Le 27 février 1909, une lettre de monsieur Aldège Richer, de l'International Portland Cement d'Ottawa, demande au conseil municipal des délégués pour une rencontre le 1er mars. Le conseil municipal délègue, outre le maire G.-Antoine LaRue, messieurs Napoléon Mercure, Solim Garneau et Émilien Lockwell.

Le 8 mars 1909, une résolution du conseil municipal se lit comme suit : « Que monsieur Joseph Irvin, manufacturier, soit exempté de toutes taxes pour vingt (20) ans, incluant la manufacture, les maisons pour le gérant, les ingénieurs et le gardien, etc., à la condition que la manufacture soit en opération d'ici le 15 janvier 1912.

Le 25 mai 1909, la compagnie a la permission du conseil municipal de construire un embranchement de chemin de fer pour relier ses installations au Great Northern Railway qui passait alors sur la rue Vauquelin actuelle, entre l'école Courval et le site de la Salle des Fêtes. Cet embranchement a laissé des traces jusqu'à dernièrement. En effet, la ruelle qui joint la rue des Érables à la route 138 actuelle, située juste en face de la résidence de Réjean Brière, témoignait, il y a une dizaine d'années à peine, de ce que fut cet embranchement ou petit tronçon de voie ferrée.

Le 29 août 1909, la Eastern Canada Portland Cement acquiert de J.-S. Irvin, par acte passé devant le notaire Nérée Trudeau, tous les terrains que ce dernier avait achetés. La charpente d'une grande bâtisse fut mise en chantier, des bases de béton et un tunnel en ciment surgirent de terre. Il y avait grande activité dans le village, des ouvriers arrivaient de partout, des maisons s'élevaient.

Mais tout cela fut de courte durée. Une bonne journée, ce qui devait être en opération le 15 janvier 1912 ne le fut pas, tous les travaux cessèrent, à la consternation des gens, surtout des familles de l'extérieur qui se trouvèrent sans gagne-pain du jour au lendemain. Au même moment, le consortium construisait, à la Pointe-aux-Trembles de Montréal, un gros moulin, suffisamment puissant pour fournir en ciment le Québec et les Maritimes.

Le 12 avril 1916, monsieur Théodore-Eugène Rousseau, entrepreneur en chemins de Québec et ingénieur de Giffard, achète les propriétés de la Eastern Canada Portland Cement Campany Limited pour la somme de 14 000 $. C'est Frank-Percy Jones, industriel de Montréal et président de Harry L. Dablé de la cité de Westmount, qui est le représentant autorisé pour la Eastern Canada Portland Cement, à la signature du contrat de vente devant le notaire Henri Brouillet de Montréal.

Monsieur Rousseau devait passer l'été à la résidence bâtie pour le gérant de la compagnie et en améliorer le terrain tout autour. Une belle clôture, en granit taillé en longueur d'au moins six (6) pieds, est élevée autour des terrains de la compagnie. La résidence, dont il est question ici, appelée par les anciens « la maison de la manufacture », est celle

occupée pendant plusieurs années par la famille de monsieur Adélyre Goguen, actuellement occupée par monsieur Jean Proulx et sise au numéro civique 904, route 138.

En 1917, une nouvelle compagnie, la « Québec Ciment Co. Ltd. », obtint une option d'un an pour acquérir la propriété de la défunte Easter Canada Portland Cement. L'organisation de la nouvelle compagnie, au capital-actions de 1 250 000 $ avec siège social à Québec, fut confiée à monsieur C. Lapierre avec une expérience d'une trentaine d'années dans l'industrie du ciment, et monsieur N.-E. Rousseau comme secrétaire-trésorier. La vente des actions fut décevante, l'option d'achat ne fut pas renouvelée. La guerre 1914-1918 a peut-être influencé les acheteurs éventuels qui croyaient que cette guerre pourrait être longue.

C'est ce monsieur N.-E. Rousseau qui permit, après la guerre, la construction d'un terrain de tennis sur les terrains de sa compagnie. En 1960, monsieur Louis Philippe Grenier situe ce terrain de tennis là où fut construite, par la suite, la maison d'Alexandre Gingras, donc au sud de l'actuelle route 138. Ce terrain de tennis aurait été façonné par Georges Lavoie, Émile et Alexandre Bazin, et

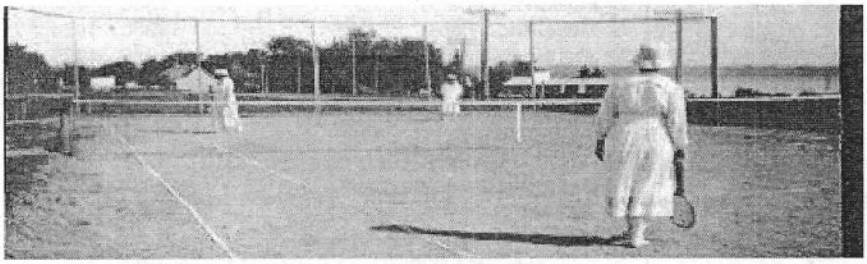

Louis-Philippe Grenier. Le tennis actuel fut érigé en 1939 et n'a aucun lien avec celui décrit ci-haut.

A cette époque, un jeune agent d'assurances des Maritimes, rendu à Montréal depuis peu, Max Aithen, devenu Lord Beaverbrook, venait d'organiser un consortium, le « Trust Canada Cement » qui fit l'acquisition de la Eastern Canada Portland Cement. Il semble que, par la suite, le tout se soit retrouvé dans les mains de la Banque de Montréal, principale créancière de la compagnie Trust Canada Cement. Cette banque ne voulait pas vendre de manière morcelée l'ensemble des terrains.

Vraisemblablement vers 1940, Albert Coulombe acquit toute la propriété qu'il divisa en lots. Il fit disparaître ce qui restait des fondations de la manufacture, il abattit les piliers de béton et le tunnel, nivela le terrain, puis ensemença. Il fit disparaître la belle clôture de granit. La photo qui suit montre les piliers et le tunnel de ciment, qui se trouvent situés là où est actuellement la rue Marguerite-Bourgeoys. Les terrains de la compagnie se situaient donc là où se trouve l'actuelle route 138, les terrains au nord de cette route et les terrains presqu'en entiers de l'actuelle rue Marguerite-Bourgeoys. La photo montre la maison de monsieur Lucien Rochette, maison devenue « La maison des jeunes » près de l'Hôtel de Ville de Neuville.

J'ai une petite anecdote à cet effet. Lorsque j'ai acheté, de madame Roméo Hardy née Germaine Fraser, mes terrains de la rue Marguerite-Bourgeoys,

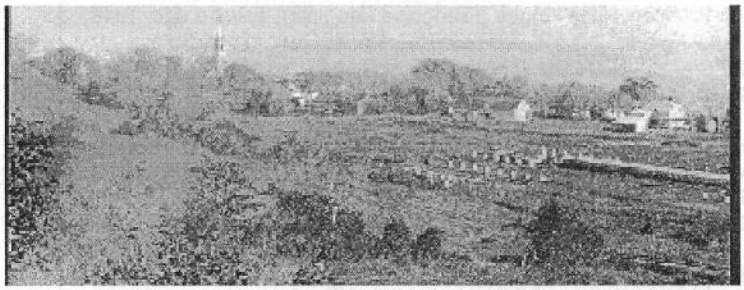

je me suis retrouvé en plein avec des résidus du tunnel de ciment. J'ai même du faire transporter ces immenses blocs de ciment à l'arrière d'un terrain, si je voulais qu'un jour une construction puisse être érigée. Ce fut le cas du terrain actuellement occupé par mon fils au 230 rue Marguerite-Bourgeoys.

La photo montre aussi le versant, là où aujourd'hui une rue prend place, la rue François-Rabelais puis Impasse-du-Versant

À deux reprises donc, Neuville échappa au fléau de la pollution. Aujourd'hui, la poussière des compagnies de ciment est mieux contrôlée.

Source :
- Un article provient sans doute de l'hebdomadaire « Le Courrier de Portneuf », dans les années 1960-1970 et signé Louis-Philippe Grenier.
- Relevés des décisions du conseil municipal de la Pointe-aux-Trembles dans le registre de la municipalité, faits par Marc Rouleau.
- Les photos proviennent du « fonds Marc Rouleau »

Les sœurs du Bon-Pasteur parmi nous (suite 2 et fin)

depuis 1947 jusqu'en 2001, un bref historique

Par : Rémi Morissette

Dans cette deuxième partie, je vous donne la liste des religieuses qui ont œuvré à Neuville pendant chacune des années depuis 1948 jusqu'en 2001.

Sr Marie-du-Divin-Coeur (Marie-Louise Blanchet)	avril à déc.1948
Sr Marie-de-Gethsémanie (Yvonne Paradis)	avril à juillet 1948
Sr Ste-Gertrude-de-la-Trinité (Gertrude Roussel)	avril-juillet 1948
	1982-83
Sr Ste-Thérèse-de-France (Aline Laganière)	avril à juillet 1948
Sr St-Joseph-de-la-Charité (Marguerite Gariépy)	avril 1948 à 1953
Sr Ste-Gisèle-Marie (Gisèle St-Jacques)	avril 1948 à 1953
Sr Ste-Monique-Marie (Jeannette Ouellet)	avril 1948 à 1964
	1965-70
Sr Ste-Élise (Claire Cloutier)	avril à juillet 1948
Sr Ste-Françoise-des-Anges (Françoise Langlais)	juillet à déc. 1948
Sr Marie-Agathe	1948 - 1955
Sr Ste-Blanche-de-Marie (Thérèse Blouin)	1948 - 1949
Sr Ste-Octave-de-Jésus (Héléna Canuel)	1948 - 1951
	1979 - 1984
Sr Ste-Hélène-de-Suède (Germaine Moisan)	1948
Sr Ste-Cécile-Marie (Florence Poitras)	1948 - 1953
Sr Ste-Véronique (Elzire Bédard)	janvier à juillet 1949
Sr Ste-Bernadette-de-Nevers (Cécile Bélanger)	1949 - 1952
	1985 - 1986
Sr Marie-Patricia (Laura Audet)	1949 - 1954
Sr Marie-Fidélis (Marcelle Loubier)	1948 - 1951
Sr Ste-Irène-de-Jésus (Irène Lebel)	1951 - 1954
Sr Ste-Emma (Caroline Hamel)	1951 - 1953
Sr Ste-Fernande (Christine Bouffard)	1952 - 1955
	57 - 59, 60 - 70
Sr Ste-Imelda (Marie Gourde)	1953 - 1958
Sr Ste-Odoric (Herminie Jobin)	1953 - 1956
Sr Ste-Bernadette-Soubirous (Éva Grandbois)	1953 - 1955
Sr Marie-Joséphine (Marie-Ange Truchon)	1953 - 1956
Sr St-Théodore (Anna Vaillancourt)	1954 - 1956
Sr Marie-Gabriel (Laurette Cloutier)	1954 - 1956
Sr Marie-de-la-Divine-Providence (Aline Gaboury)	1955 - 1957
Sr Ste-Alexandrine (Auréa Toulouse)	1955 - 1964
Sr Marie-de-la-Méditation (Laurence Matte)	1956 - 1959
Sr Céline-de-la-Présentation (Laurette Gagnon)	1957 - 1958
Sr Ste-Hélène-du-Crucifix (Alice Dagnault)	1958 - 1963
	1964 - 1972
Sr St-Jacques-du-Cénacle (Marguerite Laberge)	1958 - 1960
Sr Marie-des-Apôtres (Marie-Ange Rancourt)	1959 - 1965
	1966 - 1970
Sr Marie-Claire (Eugénie Dumais)	1963 - 1964
Sr Ste-Flore (Aline Vézina)	1964 - 1966
Sr St-Alexandre (Marthe Lafrance)	1964 - 1970
Sr Ste-Nicole (Yolande Bérubé)	1964 - 1966
Sr St-Herculanus (Françoise Émond)	1964 - 1965
	1971 - 1972
Sr Ste-Albertine (Emma Gagnon)	1965 - 1968
Sr Marie-de-Jésus Hostie (Martine Baillargeon)	1966 - 1968
Sr St-Théophile (Bernadette Bédard)	1967 - 1973
Sr Edwina Bouchard	1968 - 1969
Sr Doris Lapointe	1968 - 1970
Sr Jeanne Thériault	1968 - 1970
Sr Rose-Blanche Demers	1969 - 1971
Sr Aline Lavoie	1969 - 1970
Sr Louise Charrois	1970 - 1971
Sr Jacqueline Lacroix	1970 - 1971
Sr Marie-Ange Charland	1970 - 1972
Sr Hélène Mayrand	1971 - 1972
Sr Lucienne Routhier	1971 - 1972
Sr Florence Bérubé	1971 - 1975
Sr Irma Moisan	1971 - 1981
	1983 - 1987
Sr Fleur-Ida Rancourt	1972 - 1973
Sr Gemma Lévesque	1972 - 1973
	1975 - 1976
Sr Simone Poulin	1973 - 1981
	1986 - 1987
Sr Cécile Rancourt	1973 - 1984
Sr Gabrielle Marguis	1973 - 1973
Sr Agathe Fortier	1974 - 1976
Sr Florence Poulin	1974 - 1978
	1988 - 1990
Sr Alfréda Simard	1976 - 1979
Sr Albertine Mathieu	1976 - 1978
Sr Hélène Bonsaint	1976 - 1977
Sr Jeannette Côté	1976 - 1980
	1984 - 1985
Sr Cécile Rouleau	1976 - 1980
Sr Cécile Lavoie	1976 - 1977
Sr Marguerite Fortin	1978 - 1980
	1982 - 1985
Sr Marie-Anne Poirier	1979 - 1985
Sr Estelle Bérubé	1979 - 1983
Sr Simone Lebel	1980 - 1982
Sr Charlotte Gagnon	1980 - 1982
Sr Fernande Lepage	1980 - 1982
Sr Marie-Ange Pépin	1980 - 1984
Sr Jeanne Paquet	1980 - 1985
	1987 - 1995
Sr Esther Beaudoin	1981 - 1982
Sr Irène Couture	1981 - 1982
Sr Gertrude Pépin	1982 - 1984
Sr Gertrude Chouinard	1984 - 1986
Sr Thérèse Bellavance	1984 - 1985
Sr Louisette Descoteaux	1984 - 1985
Sr Hélène-Marie Cadrin	1985 - 1987
Sr Jeanne Carreau	1985 - 1986
Sr Marie-Jeanne Samson	1986 - 1988
Sr Jeannine Lachance	1986 - 1987
Sr Marguerite Létourneau	1987 - 1988
Sr Yvette-Marie Ouellet	1987 - 1994
Sr Lucile Bolduc	1987 - 1992
Sr Constance Gagnon	1989 - 1990
Sr Simone Breton	1990 - 1992
Sr Magdalene Lee	1990 - 1991
Sr Marianne Sirois	1991 - 1997
Sr Lucielle Bergeron	1992 - 1994
Sr Jeanne-d'Arc Bouchard	1992 - 2001
Sr Louise Gagné	1993 - 2001
Sr Marie Larivière	1994
Sr Yvette Hardy	1995 - 2000
Sr Georgette Larose	1995 - 1998
	2000 - 2001
Sr Aline Harvey	1997 - 2001
Sr Rita Bouchard	1998 - 1999
Sr Gisèle Duval	1998 - 1999
Sr Claudine Boilard	1999 - 2000
Sr Marie-Ange Doyon	2000 - 2001

Missionnaires à Dombourg, Neuville ou à la Pointe-aux-Trembles (suite du Bulletin No. 10)

Par : André Dubuc

Simple Landon, récollet (1641-1712)

Né et décédé en France, le père Simple Landon entre en religion en 1659. Il fut l'un des premiers religieux passés au Canada en 1670 pour rétablir l'ordre des Récollets en compagnie du père Hilarion Guénin, de deux religieux et de leur supérieur. Mgr de Laval, le gouverneur de Courcelles, les Jésuites et les habitants de Québec les accueillent à leur arrivée. Il a célébré au moins 5 baptêmes à **Dombourg**, inscrits dans les registres de Québec. Il repasse en France en 1674.

Louis Petit (1629-1709)

Capitaine du régiment de Carignan, il arriva à Québec en juin 1665. Ordonné prêtre par Mgr de Laval le 21 décembre 1670, il rédige deux actes de baptême célébrés à **Dombourg** au début de 1671. Il fut desservant de Contrecoeur (1672-1676), avec desserte de Saint-Ours et de Sorel (1672-1676). Curé d'Annapolis en Nouvelle-Écosse (1676-1703), grand-vicaire de l'évêque de Québec (1676-1709) à Port-Royal, il fut prisonnier de l'amiral Phipps à Boston (1690-1691). Il est curé le l'Ancienne-Lorette de 1702 à 1705. Il retourna ensuite au Séminaire où il faillit périr, et dut sauter du 4e étage lors de l'incendie du 1er octobre 1705. Il est décédé le 3 juin 1709 et il fut inhumé dans l'église de Notre-Dame de Québec.

Charles-Amador Martin (1648-1711)

Musicien, second prêtre né au Canada, baptisé à Québec le 7 mars 1648, fils d'Abraham Martin, pilote royal et propriétaire des Plaines d'Abraham , et de Marguerite Langlois, fut ordonné prêtre par Mgr de Laval, le 14 mars 1671. Curé de Beauport (1671-1673), où il rebâtit l'église en pierre. Par la suite, il exerça son ministère à Sainte-Famille, Î.O. (1676-1678), encore curé de Beauport (1681-1684), curé de Château-Richer (1685-1698), avec desserte de L'Ange-Gardien (1685-1688), premier curé de Sainte-Foy (1698-1711). Le 8 novembre 1684, Mgr de Laval nomma huit chanoines au nouveau chapitre de Québec, il était du nombre. Il est décédé à Sainte-Foy le 19 juin 1711 et inhumé dans la cathédrale de Québec. À **Dombourg**, on le retrouve comme célébrant de quelques actes entre 1671 et 1675.

Hilarion Guénin, récollet (1641-1705)

Arrivée au Canada le 18 août 1670, accompagné entre autre du père Simple Landon, le père Hilarion fut chargé de desservir Trois-Rivières. Il y signe les registres jusqu'au 7 avril 1671. À la **Pointe-aux-Trembles**, il procède à 2 baptêmes en fin d'année 1671 et au début de 1672. Il est vicaire au couvent de Notre-Dame-des-Anges des Récollets jusqu'à l'automne 1682 et il retourne en France où il décède le 17 janvier 1705.

Exupère Déthunes, récollet (1644-1692)

Exupère Déthunes entre chez les Récollets en 1665. En 1671, il s'embarqua pour le Canada avec d'autres missionnaires. Attaché à la résidence des Récollets de Québec, il exerça son ministère à **Dombourg** en baptisant 13 enfants (1672-1673). Également, il est à Cap-Rouge (1672-1677), Rivière-aux-Roches (Saint-Augustin) (1672-1673), les Écureuils (1676), Bourg-Royal (1676), Portneuf (1679) et à la desserte de Percé. En 1680, il accompagne en France, le père Chrestien Leclercq. À son retour, il est nommé vicaire du couvent de Québec en 1683 et en devient supérieur l'année suivante. Passé en France en 1685, il décède en 1692.

Louis Ango des Maizerets (1636-1721)

Né en Normandie, il fit ses études chez les Jésuites à Paris et fut ordonné en 1662, il arriva à Québec le 15 septembre 1663, accompagnant Mgr de Laval. Il cumula de nombreuses fonctions au Séminaire de Québec : professeur (1663-1721), supérieur (1672-1673, 1683-1685, 1688-1693, 1698-1721). Chanoine et archidiacre de la cathédrale de Québec (1684-1721) et grand-vicaire de Mgr de Saint-Vallier (1698-1721), il décéda de paralysie, le 23 avril 1721.

Il remplaça M. de Bernières à la cure de Québec alors que celui-ci était en voyage en France en 1672 et 1673. C'est d'ailleurs en cette qualité qu'il consigna, dans les registres de Québec, les actes religieux célébrés à **Dombourg** par les missionnaires.

Thomas Morel (1636-1687)

Né en France, il arriva au Canada le 22 août 1661. Un des cinq premiers prêtres du Séminaire de

Québec, il desservit la côte de Beaupré et l'Île d'Orléans jusqu'en 1667, puis il fit les missions au sud du fleuve Saint-Laurent, de Québec à la Rivière-Ouelle jusqu'après 1686. L'abbé Morel a fait construire la première église en pierre de Sainte-Anne-de-Beaupré. Il fut chanoine de la cathédrale de Québec (1684-1687) et est décédé à Québec le 23 novembre 1687.

On le retrouve à la **Pointe-aux-Trembles** en 1672,1673 et en 1677 comme célébrant de huit baptêmes.

Cyprien Dufort

Il n'existe que peu de renseignements concernant ce prêtre qui arriva au Canada le 28 mai 1673. Il est à la mission de la **Pointe-aux-Trembles** de novembre 1673 à juin 1677 où il a officié à environ 65 baptêmes. Il n'est pas identifié au recensement de 1681. Il serait repartit en France au mois d'août 1690.

Jean Dudouyt (1635-1688)

Né en France, il y fut ordonné vers 1660. Il passa au Canada en 1662. À **Dombourg**, il n'est présent comme officiant que dans une seule occasion, soit pour le baptême de Pierre Sylvestre/Champagne, célébré le 2 juin 1675. Probablement qu'il remplaçait l'abbé Dufort. Grand vicaire de l'évêque, chanoine de 1684 à 1688, il décéda à Paris le 15 janvier 1688.

Charles de Glandelet (1645-1725)

Prêtre, professeur, prédicateur, secrétaire de Mgr de Saint-Vallier, supérieur de diverses communautés religieuses, il est nommé chanoine en 1684, grand vicaire en 1697, neuvième supérieur du séminaire de Québec en 1721. Il est né en 1645 en Bretagne. Arrivée au Canada en août 1675, il décéda le 1er juillet 1725 chez les Ursulines de Trois-Rivières.

On le retrouve à **Dombourg** au cours des mois d'août et octobre 1677 pour officier à deux baptêmes.

Jean Gauthier de Brullon (1651-1726)

Prêtre, né en France, il est ordonné à Québec le 22 décembre 1675. Missionnaire à Château-Richer en 1676, il partit pour desservir la mission de la **Pointe-aux-Trembles** de décembre 1677 à septembre 1678. Ensuite, il est à Boucherville de septembre 1678 à août 1680. On le retrouve à Trois-Rivières de novembre 1682 à juillet 1689. Chanoine de 1684 à 1726, il est décédé à Québec le 7 avril 1726.

Guillaume Gauthier (1653-1720)

Né à Québec le 17 juin 1653, ordonné le 21 décembre 1677, il baptise à **Dombourg** de septembre à novembre 1678. Desservant de L'Ange-Gardien et de Château-Richer à compter de 1679, prêtre du Séminaire de Québec de 1685 à 1689 et chanoine de 1687 à 1692. Grand pénitencier de la cathédrale. Décédé à **Château-Richer** le 5 avril 1720.

Germain Morin (1642-1702)

Premier prêtre canadien, il est né à Québec le 15 janvier 1642. Élevé au sous-diaconat le 6 août 1662, il fut ordonné par Mgr de Laval, le 19 septembre 1665. L'abbé Morin exerça son ministère tantôt à Québec, tantôt dans la seigneurie de Beaupré jusqu'en octobre 1669. Il accompagna ensuite, à Sorel, Hugues Pommier avec qui il évangélisa pendant un an. À son retour à Québec en 1670, le Séminaire lui confia les missions de Champlain et Batiscan où il exerça les fonctions curiales jusqu'en 1678. Il fut desservant à **Dombourg** du 17 décembre 1678 au 1er octobre 1680. C'est lui qui procéda à l'ouverture des registres de **Neuville** le 13 juillet 1679 en y inscrivant le baptême de François Daveau/Laplante. En 1685, il se voit confier la mission du territoire de la côte du sud de Bellechasse à Saint-Nicolas. Il est chanoine de 1697 à 1702, année où il décède à l'Hôtel-Dieu de Québec le 20 août 1702.

Maxime Leclerc, récollet (?-1687)

Peu d'information est disponible concernant le père Maxime. Dans les registres de **Neuville**, il signe tout simplement « Maxime » au baptême de Bernard-Pierre Marcotte, célébré à la Pointe-aux-Écureuils, le 11 juin 1680. Il est arrivé au Canada le 9 juillet 1676. Il a été assassiné en Louisiane le 20 juillet 1687.

Jean Basset (1646-1716)

Premier curé en titre de **Neuville**, il provient de Sainte-Croix, diocèse de Lyon. Il était diacre à son arrivée en août 1675 et Mgr de Laval lui conféra la prêtrise le 21 décembre de la même année. On le retrouve mentionné aux registres de Sainte-Famille, Saint-François et Saint-Laurent, Île d'Orléans entre novembre 1676 et octobre 1680. Par la suite, il est à **Neuville** de novembre 1680 à septembre 1681. Il dessert la seigneurie de Repentigny, Silly, l'Île de Jésus et de Saint-Sulpice d'octobre 1682 à avril 1685. Ce n'est que le 10 juillet 1685, que la cure de

a amené de la résistance à l'autorité de l'évêque, surtout avec les Sulpiciens de Montréal et les Récollets. Mgr de Laval fut nommé vicaire apostolique en 1658, avec le titre d'évêque de Pétrée, en Arabie, relevant de la Congrégation de la Propagande de Paris. Après de nombreuses démarches en France, c'est en 1674 que fut érigée en évêché l'Église de Québec et que Mgr de Laval devint le premier évêque de Québec.

Ce n'est qu'en 1678 que l'évêque tentera pour la première fois d'établir des cures et à créer des paroisses au sens canonique. Il y a bien ici et là une modeste chapelle, mais la population, pauvre et éparpillée, ne fournit à peu près aucun revenu. C'est ainsi que jusqu'en 1684, il n'y aura que la ville de Québec à posséder un curé en titre.

Le 3 novembre 1684, il n'y eut que neuf paroisses en mesure de satisfaire à l'exigence que les dîmes étaient « assez fortes pour faire la portion congrue », soit au moins 400 livres. **Neuville** fut du nombre et M. l'abbé Jean Basset nommé premier curé en titre.

Saint-François-de-Sales de la **Pointe-aux-Trembles** accueillit son nouveau pasteur, malgré sa nomination comme curé résident, décrétée le 3 novembre 1684. Les cérémonies d'installations se déroulèrent sous la présidence du grand vicaire Ango des Maizerets et suivant les règles canoniques. Il fit construire la première église en pierre en 1695 et le presbytère en 1715. Le 1er août 1716, il légua par testament, aux Sœurs de la Congrégation Notre-Dame, une terre située près de leur couvent. Il est décédé le 20 novembre 1716 et enterré dans l'église de **Neuville** le lendemain.

Jean Pinguet (1655-1715)

Né à Québec, le 8 décembre 1655, il fit ses études au Séminaire de Québec, et fut ordonné prêtre par Mgr de Laval, le 21 décembre 1680. Il dessert les seigneuries de **Neuville**, les Écureuils, Portneuf et Deschambault d'octobre 1681 à juin 1685. Il passe ensuite à Saint-Joseph de la Pointe-Lévis (1686-1689), Cap-Saint-Ignace et L'Islet (1689-1692), Saint-Pierre, Î.O. (1693) et Beaumont (1698-1704). Il a été nommé chanoine à l'érection du chapitre de Québec en 1684. Il est décédé le 20 mars 1715 et a été inhumé dans le chœur de la cathédrale.

Conclusion

L'organisation de l'Église du Canada est reliée à une multitude de problèmes de juridiction qui

Bibliographie

Allaire, Jean-Baptiste-A. *Dictionnaire biographique du clergé canadien-français*, 1910.

Baillargeon, Noël. *Le Séminaire de Québec sous l'épiscopat de Mgr de Laval*. Les Presses de l'université Laval, 1972.

Dictionnaire biographique du Canada. Les Presses de l'université Laval, tome I et II.

Pelletier, Louis. *Le clergé en Nouvelle-France*. Les Presses de l'université de Montréal, 1993.

Têtu, Mgr H. et C.-O. Gagnon. *Mandements des Évêques de Québec*, volume I, 1887.

Lancement d'un autre cahier neuvillois: les décès, funérailles et inhumations de Neuville, depuis les débuts jusqu'en 1850

Par : Rémi Morissette, Vendredi 11 juin 2004, 19:30 à l'Hôtel de Ville de Neuville

La Société d'histoire de Neuville est heureuse de vous présenter à nouveau une partie du patrimoine de Neuville par la publication du cahier neuvillois nº 7 dont le contenu couvre les décès, funérailles et sépultures contenus dans les registres de la fabrique Saint-François-de-Sales de la Pointe-aux-Trembles (Neuville aujourd'hui).

Nous sommes fiers de soutenir le rythme de publication que nous avions prévu dans un plan quinquennal qui devrait être complété en 2005. Nous avons maintenu une cadence de deux publications par année et cela depuis l'année 2001. Après la publication de la monographie sur l'histoire de Neuville et de ses familles : *Neuville 1667-2000, 333 années d'histoire,* nous avions prévu, sur une base des 5 années suivantes vous fournir par écrit une partie du patrimoine de Neuville sur une base de production de 5 ans. Nous sommes fidèles à ce plan d'action, et tout laisse croire qu'en 2005, nous aurons réalisé avec succès l'ensemble du programme.

Nous vous présentons aujourd'hui, le cahier neuvillois nº 7, l'un des deux cahiers sur les décès, funérailles et inhumations de Neuville depuis les débuts jusqu'en 1850. Un deuxième cahier neuvillois, le cahier neuvillois nº 8, sur le même contenu mais pour les années 1851 à 2002 devrait être publié en novembre 2004. En 2005, il nous restera à publier le cahier neuvillois des mariages de Neuville depuis les débuts jusqu'en 2002.

La Société cessera-t-elle de publier après avoir fourni tout le contenu des naissances, décès et mariages ? Nous devons voir là un début, mais pas la fin des publications de la Société d'histoire. Nous prévoyons, au cours de la présente année, à l'occasion du 200e anniversaire de la naissance d'Antoine Plamondon, notre artiste-peintre d'une renommée internationale, publier un fascicule qui contiendrait toutes les peintures qui sont dans l'église de Neuville, qu'il a réalisées. Au total, c'est 26 peintures que nous voulons faire connaître à la population de Neuville. Nous voulons que la population de Neuville puisse connaître ce remarquable artiste afin qu'elle puisse devenir un propagantiste de ce peintre qui leur appartient, qui fait partie de leur vie, qui constitue leur patrimoine. Nous voulons que la population s'approprie ce peintre, propage sa connaissance, le place en un haut lieu à Neuville, l'honore à sa juste valeur, lui dédie un bâtiment, une rue, un livre et quoi encore.

Un autre Cahier neuvillois est en projet : la collection des chroniques parues dans le *Soleil brillant* « Un brin d'histoire », par Marc Rouleau. Ce cahier sera, en fait, une sélection des chroniques, revues et corrigées, accompagnées de nombreuses photos. Son principal atout sera de suppléer à l'épuisement de l'édition de la monographie *Neuville 1667-2000 : 333 années d'histoire*, dont la réimpression représenterait des charges financières inabordables.

Mais nous avons aussi un autre plan d'action pour les prochaines années. Nous vous en révélerons le contenu quand nous aurons tracé un autre plan quinquennal qui atteindrait cette fois là, l'année 2010. C'est dire que nous avons du pain sur la planche.

En attendant, nous vous attendons nombreux et nombreuses au lancement de ce cahier neuvillois sur les décès et sépultures depuis les débuts jusqu'en 1850, à la Salle Antoine Plamondon, vendredi le 11 juin 2004 à compter de 19 : 30 heures. Peut-être aurons aussi une autre surprise à vous annoncer ?

Notre Fête nationale cette année...

Venez célébrer la Fête Nationale avec nous !

Soirée de poésie et de chansons de la Fête Nationale

Organisée par la Société d'histoire de Neuville

Le mercredi 23 juin 2004 à 19H30

A la bibliothèque Félicité-Angers

Entrée gratuite

La Société fête ses 10 années d'existence

Par : Rémi Morissette.

La fondation de la Société d'histoire de Neuville nous ramène au 23 janvier 1995. C'est madame Danielle Delisle qui a eu le mérite de regrouper cinq personnes qui ont accepté de faire partie du premier conseil d'administration, et demandé une déclaration d'immatriculation auprès du ministère des Institutions financières le 3 mai de la même année. Les cinq membres qui forment l'association sont donc madame Danielle Delisle, présidente, monsieur Françoys Drolet, secrétaire, monsieur Rémi Morissette, trésorier, mesdames Carmen Couture et Lise Bourcier. Monsieur Louis Gauvin et madame Marielle Fortin se joindront très rapidement aux cinq autres personnes.

À sa première année, en 1995, La Société d'histoire compte déjà 65 membres. Son nombre de membres n'a jamais cessé d'augmenter si bien qu'en cette 10e année d'existence, nous retrouvons un nombre sans précédent de 345 membres, des réalisations importantes pour la communauté neuvilloise, une situation financière saine, un local pour ses activitéset un bulletin de liaison avec ses membres qui est apprécié. Et cette année d'anniversaire se présente comme étant l'une des plus productives.

Nous présentons, cette année, une activité spéciale pour honorer les victimes de l'Atalante, et nous présenterons à la population de Neuville deux autres cahiers neuvillois qui contiendront les décès et les inhumations de Neuville depuis les débuts de la Nouvelle-France jusqu'en l'an 2002. De plus, nous offrirons, à tous les foyers de Neuville, en cette année du 200e anniversaire de naissance d'Antoine Plamondon, un fascicule couleur illustrant toutes les peintures d'Antoine Plamondon que l'on retrouve dans l'église de Neuville sa sacristie, soit un total de 26 toiles. D'autres Cahiers neuvillois sont aussi en préparation, de même qu'un diaporama images-et-sons.

L'occasion se prête aussi pour faire un résumé de notre bulletin de liaison. À cet effet, vous trouverez dans le présent bulletin, un index des articles parus dans les bulletins depuis les 10 ans d'existence de la Société.

50 ans de télévision !

par Françoys Drolet

En 2004, cela fait 50 ans que l'on peut regarder la télévision à Neuville. En effet, c'est le samedi 17 juillet 1954 que CFCM-TV canal 4 entrait en ondes à Québec. Toutefois, CBFT canal 2 existait à Montréal depuis le 6 septembre 1952. D'ailleurs, des vendeurs de mobilier et d'appareils électro-ménagers du comté de Portneuf exploitent cet engouement pour ce nouveau divertissement et proposent des téléviseurs dans leurs publicités dès 1953. Un technicien de Saint-Raymond se déplace dans tout le comté avec un pylône muni d'une antenne pour le canal 2 et obtient, plutôt mal que bien, de premières images à montrer à certains clients. À l'automne 1953, des marchands du comté font une promotion : « Achetez votre appareil de télévision avant Noël et ne commencez à payer que lorsque la station de Québec sera en ondes. » La plupart des modèles de téléviseurs noirs et blancs offerts coûtent entre $500 et $800 ; ce qui constitue une forte somme à l'époque.

Quelques jours avant le 17 juillet 1954, CFCM-TV canal 4 débute des tests de diffusion à partir de sa nouvelle tour sise sur la rue Myrand à Sainte-Foy (qui est encore utilisée aujourd'hui). Un « Salon de la télévision » ouvre ses portes au grand public sur le terrain d'Expo-Québec. Il en coûte 30 sous pour y entrer. Des compagnies qui fabriquent des appareils de télévision y exposent leurs modèles. Les gens de la vieille capitale et des environs ont bien hâte de suivre enfin les aventures du « Survenant » et de « La famille Plouffe » appréciées par leurs cousins de Montréal. Quelques « shows » américains présentés en version originale

anglaise, des matchs sportifs, des informations et quelques émissions musicales complètent la grille-horaire qui s'étend de la fin de l'après-midi à la fin de la soirée. Chaque soir, pendant les premiers mois de diffusion, des passants s'attardent devant les vitrines des magasins pour y voir enfin des images sur ces fameux appareils de télévision.

Le 12 août 1956 CHLT-TV, le canal 7 à Sherbrooke, entre en ondes et grâce à son antenne juchée sur le Mont-Orford, le signal est capté par plusieurs familles dans Portneuf si elles sont munies d'une antenne appropriée.

Le 17 mars 1957, le canal 4 devient une station unilingue française puisque CKMI-TV canal 5 entreprend de desservir les téléspectateurs anglophones de la région. Par la suite, à chaque année à la Saint-Patrick, un concours est organisé afin de célébrer l'anniversaire de la station. Puisque le nombre de téléspectateurs des émissions dans la langue de Shakespeare est peu élevé, on remplit les trois quarts du baril avec de faux coupons de telle sorte qu'il est l'air bien plein.

Le 15 avril 1958, CKTM-TV canal 13 à Trois-Rivières entre en ondes. Fondée par Henri Audet, cette station est installée dans la Salle paroissiale de Mont-Carmel. Les premières publicités de la station attirent l'attention sur les émissions suivantes : « L'heure du concert », « Au p'tit café », « L'heure des quilles », « La boîte à « surprises », « Pépinot », « Cap-aux-sorciers », « Les belles histoires des pays d'en haut » et quelques autres. Dix ans plus tard, une nouvelle tour est construite sur le Mont-Carmel et permet à l'émetteur de se retrouver à 1600 pieds au-dessus du niveau de la mer. Il s'agit alors d'une des cinq plus hautes tours au monde. La première édition du téléthon « Le Noël du pauvre » est diffusé dès décembre 1959. Puisqu'il existe encore de nos jours, ce téléthon est le plus ancien au Québec.

La Société Radio-Canada désire consolider sa présence dans la capitale du Québec et le 7 septembre 1964, une station de base du réseau ; CBVT canal 11, entre en ondes à Québec. « Les insolences d'une caméra », «Bras dessus, bras dessous », « La poule aux œufs d'or », « Tous pour un », « Les couche-tard », « Votre choix », « 7e Nord », « Les belles histoires des pays d'en haut » sont quelques-unes des émissions auxquelles les téléspectateurs sont conviés dans les publicités du nouveau canal 11. Le signal est diffusé à partir d'une antenne située à Saint-Laurent Île d'Orléans jusqu'en 2002 alors que l'on déménage l'émetteur au Mont-Bélair.

CFCM-TV canal 4 se joint alors à la populaire CFTM-TV canal 10 de Montréal et à CJPM-TV le nouveau canal 6 à Chicoutimi pour jeter les bases de ce qui deviendra quelques années plus tard le réseau TVA. Dans la deuxième moitié des années '60, « Cré Basile », « Les trois cloches », « Madame est servie », « Le capitaine Bonhomme », « Le cinéma Craft » à la télévision privée concurrencent « Rue des pignons », « Moi et l'autre », « D'Iberville », « Bobino », « Thierry la fronde » et « La soirée du hockey » à Radio-Canada. Quelques-unes de ces émissions comptent parmi les premières à être diffusées en couleurs à partir de septembre 1966. CFCM-TV canal 4 devient la première station de tout le Québec à diffuser ses bulletins de nouvelles en couleurs en décembre 1970.

Le 19 janvier 1975, la télévision éducative devient accessible lorsque Radio-Québec, lancée quelques années plus tôt par le gouvernement du Québec, met en ondes CIVQ-TV le canal 15 à Québec. « Francis », « Les oraliens », « Rythmes », « Ambroise raconte », « En se racontant l'histoire d'ici », « Si l'monde savait » sont quelques-unes des émissions à l'horaire dès la première saison.

Quant à CKTM-TV canal 13, on continue d'y voir des émissions de Radio-Canada en alternance avec quelques émissions de Télé-Métropole jusqu'au 29 août 1976 alors que CHEM-TV canal 8 entre en ondes et devient la station du réseau TVA à Trois-Rivières. Cinq ans plus tard, Radio-Québec s'installe à son tour à Trois-Rivières lorsque CIVC-TV canal 45 entre en ondes.

En 1986, les services de câblodistribution deviennent disponibles à Neuville pendant l'été. Le 7 septembre de cette même année, CFAP-TV canal 2 du réseau TQS entre en ondes.

Dans un prochain article, je vous raconterai comment des neuvillois se sont retrouvés « dans » la télévision.

Les Miliciens et Réguliers du Marquis de Montcalm

par: Nathalie Gauthier, relationniste

Il arrive déjà à grands pas ce jour où Neuville honorera ses marins qui ont donné leurs pour la prospérité de leur paroisse, en servant sur l'Atalante, frégate française commandée par Jean Vauquelin.

En effet, le 16 mai 1760, ils furent nombreux à fuir les anglais sous les rafales des canons. Ceux qui survécurent à la bataille devaient la vie à leur capitaine qui a profité de la marée basse pour échouer son navire sur les berges du St-Laurent, à la hauteur de la Pointe-aux-Trembles, alors qu'il était poursuivi par deux frégates britanniques.

Il en résultat que près de 250 ans plus tard, une troupe de reconstituteurs historiques a eu l'idée de rendre hommage aux deux marins de l'Atalante, Jacques Fournel et Jean-Baptiste Larue. Par leur courage et leur détermination, ils ont pour ainsi dire forgé ce que nous sommes comme communauté d'aujourd'hui.

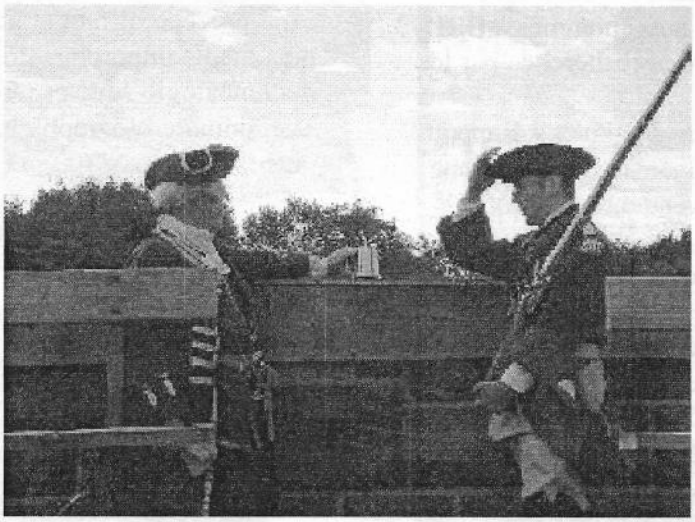

Les Miliciens et Réguliers du Marquis de Montcalm sont fiers de s'associer à cette première. Par leur expertise en matière de manœuvres militaires françaises et leur désir de faire connaître cette époque de grandes batailles qui ont façonné notre beau pays, ils vous feront revivre une tranche de Nouvelle-France, l'espace d'un dimanche, sur le site enchanteur du Vieux Couvent.

De plus, les costumes, que la population sera à même de voir lors de cette occasion, ont fait l'objet de plusieurs efforts de recherche, afin que les uniformes des militaires soient le plus près possible de la réalité.

Dans les rangs figurent un représentant du régiment de la reine, un sergent du régiment de Guyenne, une batterie complète d'artillerie royale opérant canon et mortier sous les ordres du capitaine Étienne Hertel de St-François (lui-même enterré à Cap-Santé), ainsi que Monsieur de Rochebeaucourt, aide de camp du Marquis de Montcalm, de là l'appellation de la troupe.

Fait à noter, l'aide de camp est en fait l'un des représentants, en Amérique du Nord, de monsieur Georges Savarin, Baron de Marestan, le descendant à la huitième génération du Marquis de Montcalm.

Les Miliciens et Réguliers du Marquis de Montcalm tiennent à remercier la Société d'Histoire de Neuville, pour leur avoir permis de participer à l'organisation des premières Fêtes Historiques de Neuville et espèrent avoir l'honneur de rencontrer la population, lors de la journée de commémoration du 6 juin prochain.

Création du « Fonds Rémi Morissette », suite à la donation d'une quantité importante de documents

Par : Yves Raymond

Le 16 octobre 2003, le conseil d'administration de la Société d'histoire de Neuville a créé le « Fonds Rémi Morissette ». La création d'un fonds au nom d'une personne répond à des critères très précis et exige des conditions sévères à l'avantage de la Société d'histoire. Le contenu de la donation de Rémi Morissette a contribué presque totalement à la mise en place d'un centre de généalogie et d'histoire dans notre local au presbytère de Neuville. En effet, le « Fonds Rémi Morissette » est constitué de plus de 1 000 volumes, et sa valeur estimée de manière conservatrice pourrait totaliser facilement un montant de 20 000 $.

Le contenu de ce « Fonds Rémi Morissette » est particulièrement précieux par son nombre de collections complètes de différentes séries généalogiques et d'histoire. Brièvement, il faut mentionner les plus importantes séries de cette donation :

1- Série complète des 47 volumes reliés des « Répertoires des actes de baptêmes, mariages et sépultures et des recensement du Québec ancien », aussi nommés « PRDH », en moyenne 400 pages par volumes, des presses de l'Université de Montréal.

2- Série de 70 volumes reliés, « Bulletins de recherches historiques », aussi nommés « BRH ». Série devenue très rare et recherchée par les antiquaires.

3- Série de 55 volumes reliés intitulés « Rapport de l'archiviste de la province de Québec », une série devenue rare et se vendant à un prix important.

4- Série de 35 volumes reliés, constitués uniquement des « Greffes des notaires du régime français ». Série aussi très recherchée et rare dont la publication est épuisée depuis plusieurs années.

5- Série de 9 volumes reliés dont le titre est le suivant : « Dictionnaire généalogique des familles canadiennes françaises, Mgr Tanguay », aussi appelée « Dictionnaire Tanguay ».

6- Série des 16 volumes, incluant deux livres des index, du « Dictionnaire biographique du Canada », des presses de l'Université Laval. Chacun des volumes contient entre 400 et 800 pages.

7- Série épuisée et introuvable de 7 volumes, reliés, intitulés « Jugements et délibération du Conseil Souverain de la Nouvelle-France ». Chacun des volumes contient entre 400 et 900 pages.

8- Série complètes des 54 volumes des « Mémoires de la Société canadienne-française » comprenant 236 cahiers.

9- Série de 29 volumes comprenant les 30 années des bulletins de la Société de généalogie de Québec, de 1973 à 2003, tous reliés et comprenant plus de 200 cahiers.

10- Série de 225 volumes reliés, chacun représentant un répertoire des mariages de la province de Québec, couvrant tous les mariages pour la plus grande partie de la province de Québec.

11- Série de 35 volumes reliés comprenant les mariages pour les comté de Montmagny, L'Islet, Bellechasse, Beauce, Dorchester, Frontenac et Charlevoix..

12- Série de 8 volumes reliés « Le grand dérangement des Acadiens au Québec, généalogie France-Acadie-Québec »

13- Série de 70 volumes reliés de la revue *Cap-aux-Diamants*, revue dont plusieurs volumes sont épuisés et très recherchés.

A ce qui précède, il faut ajouter bien d'autre documents importants dont des dictionnaires de généalogie Jetté et Drouin, et la série « Dictionnaire biographiquedes ancêtres québécois (1608-1700) ».

Courte biographie de Rémi Morissette.

Natif de Cap-Santé dans le comté de Portneuf, Rémi Morissette est né le 23 mars 1938. Il est marié à Gaétane Hardy depuis le 21 août 1965 et est père de trois enfants, un garçon Christian et deux filles

Chantal et Manon. Après ses études primaires à Cap-Santé, il entame ses études classiques à Sainte-Anne-de-la-Pocatière puis au séminaire de Québec. Par la suite, il fréquente l'Université Laval où il obtient des diplômes en Science de l'éducation et en sciences comptables. Il touche aussi aux études en mathématiques et en droit. Après deux ans comme principal d'école à Saint-Zotique dans le comté de Vaudreuil-Soulange, et six ans dans l'enseignement des mathématiques à Saint-Casimir dans le comté de Portneuf, il fait carrière en relations de travail à la Centrale de l'enseignement du Québec à Sainte-Foy et Québec.

Depuis 1970, il s'intéresse à la généalogie et à l'histoire, ce qui lui a permis de construire une volumineuse documentation dans le domaine de la généalogie et de l'histoire. Il est trésorier fondateur de la Société d'histoire de Neuville qui a vu le jour en 1995. Il en est le président depuis l'année 2000. Il est secrétaire fondateur de l'Association des familles Morissette et de l'Association de famille « Les Hardy d'Amérique ». Il est citoyen de Neuville depuis 1969 et partant, il tombe amoureux avec son patrimoine historique. Il a à son crédit plusieurs réalisations dont les publications suivantes : « Les vieilles familles de Neuville » en 1984, « Le répertoire des mariages Morissette-Morisset » en 1998, co-auteur de la monographie sur l'histoire de Neuville et de ses familles en l'an 2000 « NEUVILLE 1667-2000 : 333 années d'histoire », le « Répertoire des mariages Hardy » en 2001. Il est co-auteur et chargé de projet de 6 des 7 cahiers neuvillois publiés par la Société d'histoire de Neuville depuis 2001 jusqu'en 2004. Il est aussi l'auteur et le chargé de projet de la publication des « Peintures d'Antoine Plamondon dans l'église de Neuville » en 2004. Il a réalisé des articles pour différentes revues dont la Société généalogique canadienne-française. Il est le principal rédacteur, depuis l'année 1998, des articles du bulletin de la Société d'histoire de Neuville. Il est aussi, à l'occasion, conférencier sur différents sujets d'histoire.

Il était une fois ... les sucres !

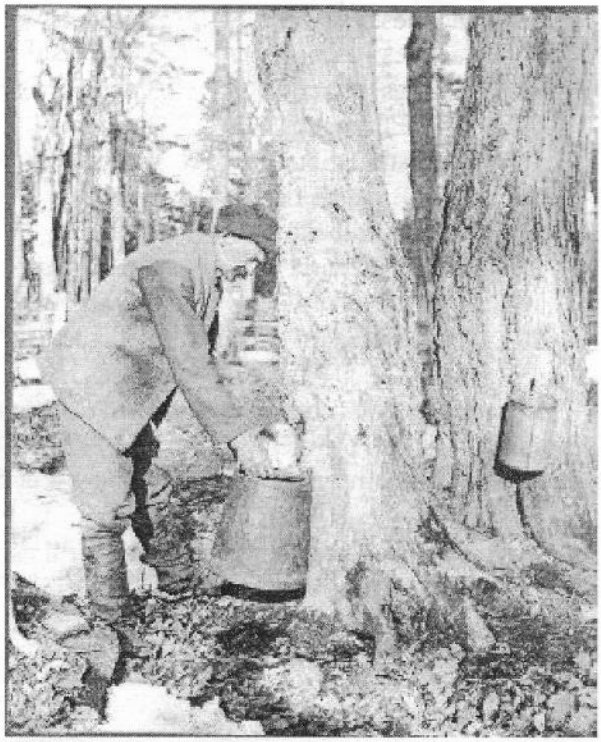

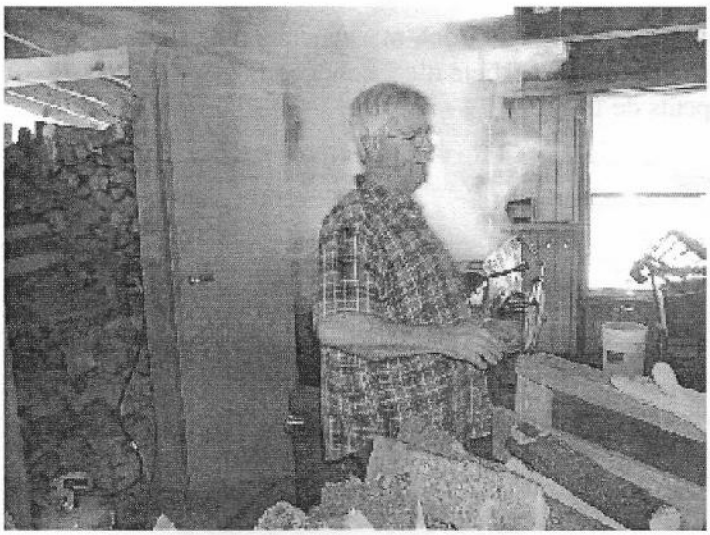

Plan du rang Saint-Jacques de la Seigneurie de Neuville à Saint-Basile vers 1810

Par Rémi Morissette

Dans le Fonds de la succession de la Seigneurie LaRue, nommée « Fonds Jeannine Guillot/LaRue », nous avons retrouvé un plan du rang St-Jacques de Saint-Basile, donnant le nom des propriétaires des concessions, la dimension des lots de chacune des concessions en superficie et en arpents de largueur. Le plan paraît être fait avec précision. Le rang Saint-Jacques, en ces années 1809 à 1811, appartenait à la Seigneurie de Neuville. Ces concessions semblent être bornées au nord par la rivière Portneuf et, au sud, par la concession « terres Bonne » lire Terrebonne, à l'ouest par le fief d'Auteuil. Il y a une indication du côté Est qui se lit comme suit : « ce Bout de la rivière n'ayant point été levé par le manque de la glace ». (On peut conclure ainsi que le plan a été levé en hiver).

Voici donc pour chacune des concessions, le nom du propriétaire, la largeur de la concession et la superficie de la concession. (La superficie écrite en rouge sur le plan original)

N°	nom du propriétaire	largeur en arpents	superficie	date
1	Joseph Germain	2 arpents ?	?	
2	François Richard	2 arpents ?	?	?
3	Henri Marcotte	3 arpents	45 arpents	12 mars 1811
4	Jean-Baptiste Marcotte	3 arpents	52 arpents	13 mars 1811
5	Augustin Chastenay	3 arpents	60 arpents	21 fév.1809
6	Joseph Morissette	3 arpents	66 arpents	21 fév.1809
7	Joseph Morissette	3 arpents	72 arpents	idem
8	Joseph Morissette	3 arpents	75 arpents	idem
9	Joseph Morissette	3 arpents	79 arpents	idem
10	Augustin Chastenay	3 arpents	84 arpents	21 fév. 1809
11	Jacques Marcotte	3 arpents	84 arpents	21 fév.1809
12	Jacques Marcotte	3 arpents	87 arpents	11 mars 1811
13	Jacques Marcotte	3 arpents	84 arpents	11 mars 1811
14	André Frenette	3 arpents	75 arpents	21 fév.1809
15	Augustin Brière	4 arpents	103 arpents	21 év.1809.
16	Jean-Baptiste LaRue	4 arpents	92 arpents	2 mars 1814
17	Michel Frenette	4 arpents	92 arpents	21 fév.1809
18	Joseph Bédard	4-5 arpents	?	21 fév.1809
19	Joseph Bédard	4-5 arpents	?	21 fév.1809
20	Joseph Bédard	4-5 arpents	?	21 fév. 1809

Il semble que les concessions no 1 et no 2 ont chacune 2 arpents de front, mais aucune indication n'apparaît à cet effet. De même, pour les lots 18, 19 et 20, aucune superficie n'est donnée; quant à la largeur de ces lots, il faut comprendre qu'ils ont entre 4 et 5 arpents de front.

Voyez, à la page suivante, le plan tel qu'il est dressé.

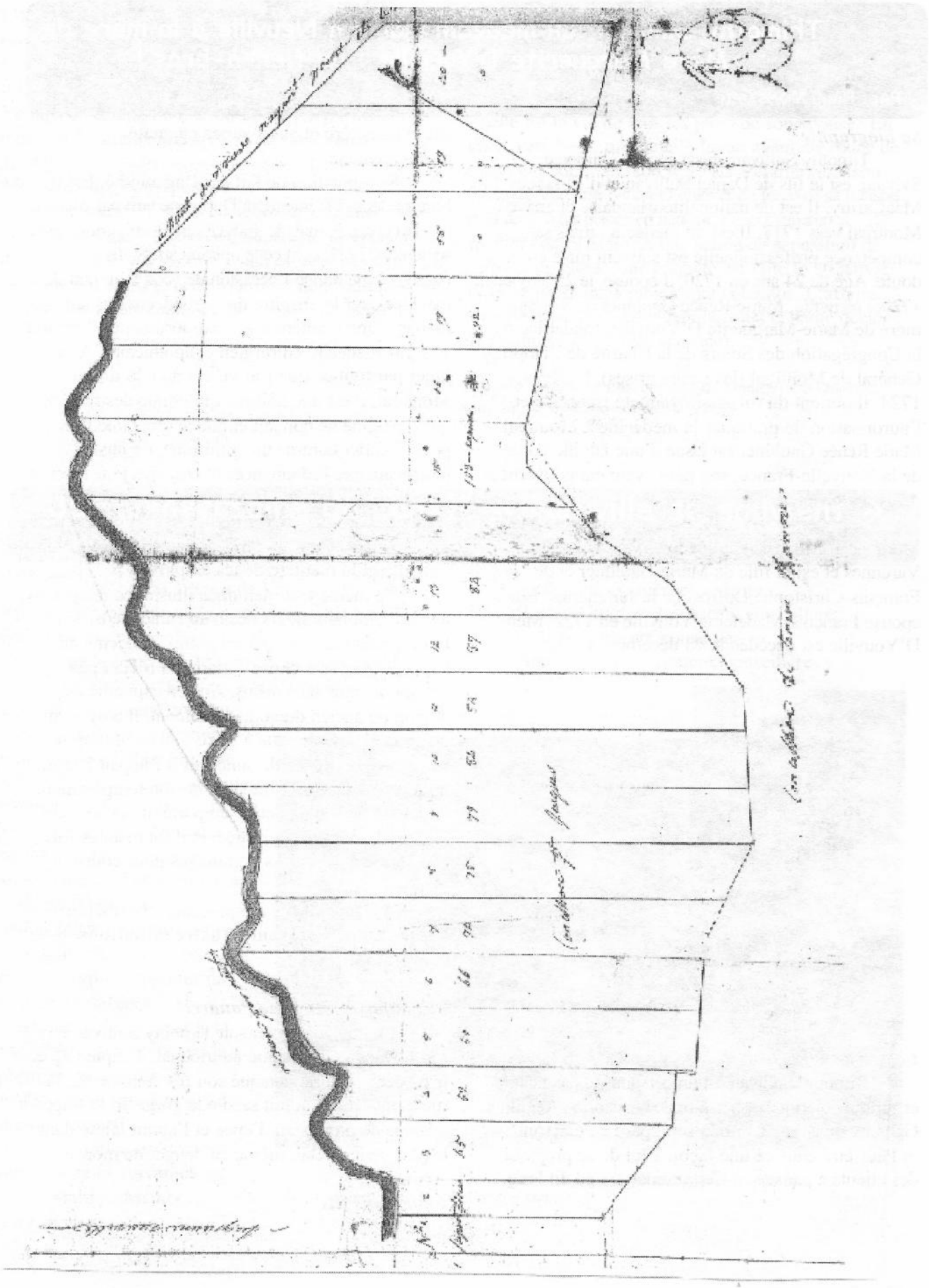

Thimothy Sullivan, un médecin marié à Neuville à la mère de Mère Marguerite D'Youville : un fier-à-bras !

Par : Rémi Morissette

Sa biographie

Timothy Sullivan, aussi appelé Thimotée Sylvain, est le fils de Daniel Sullivan et d'Elisabeth MacCarthy. Il est de nationalité irlandaise et arrive à Montréal vers 1717. Il est dit médecin, mais sa compétence professionnelle est souvent mise en doute. Agé de 24 ans en 1720, il épouse, le 25 janvier 1720 à Neuville, Marie-Renée Gaulthier de Varennes, mère de Marie-Marguerite D'Youville, fondatrice de la Congrégation des Sœurs de la Charité de l'Hôpital Général de Montréal (les sœurs grises). Le 7 mars 1724, il obtient du roi sa citoyenneté française et l'aurorisation de pratiquer la médecine à Montréal. Marie-Renée Gaulthier est issue d'une famille noble de la Nouvelle-France, son père ayant été gouverneur de Trois-Rivières.

Marguerite D'Youville, de son vrai nom Marie-Marguerite Dufrost, est née le 15 octobre 1701 à Varennes et est la fille de Marie Gaulthier et de François-Christophe Dufrost de la Jemmerais. Elle a épousé François-Madeleine Youville en 1722. Mère D'Youville est décédée le 23 décembre 1771.

Le personnage

Timothy Sullivan est un personnage pas facile, et surtout colérique et fier-à-bras. L'historien Aegidius Gauteux n'est pas tendre à son égard en écrivant : « Peut-être était-ce une façon à lui de se préparer des clients à panser ». Cette remarque en dit long sur le caractère et aussi sur sa capacité professionnelle.

Sa réputation ne fait pas l'unanimité. Est-il bon médecin? L'intendant Dupuy ne tarit pas d'éloges sur son compte, mais le gouverneur Beauharnois, le 12 septembre 1727, écrit cette opinion sur Sullivan : « Ceci [...] me donne l'occasion de vous faire part de mes idées sur le chapitre de ce médecin qui fait son métier d'une manière assez extraordinaire; il est tout à la fois médecin, chirurgien et apothicaire. À en juger par tout ce que j'ai vu et entendu dire à Montréal, c'est une homme qui donne des remèdes que personne ne connaît et que je crois que l'on peut regarder comme un empirique, ne faisant jamais aucune ordonnance. Je crois [...] qu'il serait à propos pour le bien du pays que ce médecin vint à Québec pour que M. Sarrazin (un médecin réputé de l'époque) le questionnât sur la connaissance des remèdes et la manière de les employer. »

Ce même historien nous illustre ce dangereux individu, un homme médecin au caractère batailleur. Était-il plus mauvais que les autres médecins du temps ? Mais une chose certaine, il n'était pas commode pour ses voisins. Ancien capitaine de dragon ou ancien dragon simplement, il croyait au dragonnades. Colérique à l'excès, il avait toujours bâton levé ou l'épée dégainée, et il frappait comme un inconscient [...]. Par suite de son tempérament violent et de son caractère emporté, il eut souvent maille à partir avec la justice, et il fut maintes fois condamné à payer des dommages pour coups et blessures.

A l'appui de ce qui précède, l'historien Fauteux nous présente quatre situations symptomatiques :

Le boulanger Antoine Poudret

Ce boulanger poursuit Timohty Sullivan en 1724. Dans sa déposition au tribunal, il stipule que le médecin « aurait attaqué son fils Antoine sur la rue Saint-Paul, l'aurait saisi à la gorge en le frappant à coups de plombeau d'épée et l'aurait laissé dans le plus sérieux état, même en danger de mort ».

Charlebois fils

En 1731, Sylvain ayant rencontré Charlebois fils qui s'en allait à la Pointe-Claire, le médecin prévient rudement que si quelqu'un de sa famille va témoigner [à un procès qui le concerne probablement] il le jettera hors de l'audience et, ce disant, le frappe à coups de canne. Pour avoir abusé [...], l'irritable médecin fut condamné à 75 livres de dommage.

Monsieur de Monrepos

Le 30 mai 1743, il est même question de prison dans un document du Conseil Supérieur : « Appellation d'un jugement où le sieur Sylvain est décédé et convaincu d'avoir excédé monsieur de Monrepos en poussant et allongeant sa canne contre lui et pour réparation de quoi ledit Sylvain a été condamné à tenir prison pendant deux ans ».

Marie-Gaulthier de Varennes, son épouse.

Le médecin va jusqu'à rosser son épouse. Quelle fut la vie de tous les jours de son épouse? En 1737, vers Noël, madame Sullivan ayant été rouée de coups par son mari, son frère La Vérendrye et son neveu de Varennes vinrent l'enlever de force de sa maison et, après l'avoir placée en lieu sûr, l'encouragèrent à intenter contre Sullivan une action en séparation de corps et de biens. Une enquête est faite le 20 janvier 1738, et plusieurs témoins sont entendus. L'affaire n'ira pas plus loin cependant puisque la dame décide de retourner vivre avec son mari.

(Source : Honteux personnage de l'histoire du Québec, Guy Giguère, éditions Stanké, 2002)

35e anniversaire du comité « Neuville se souvient »

par Françoys Drolet

En 1969, dans l'esprit de Vatican 2 où des laïcs se sentent interpellés pour s'engager dans de nouveaux mouvements socio-religieux visant à rapprocher le temporel du spirituel, « Neuville se souvient » voit le jour. C'est à madame Madeleine Grenier, une grande croyante, que l'on doit cette initiative que monsieur l'abbé Philippe Méthot, alors curé de Neuville, s'empresse d'encourager.

Le but de « Neuville se souvient » est d'apporter un soutien matériel et spirituel aux personnes malades et handicapées de notre paroisse. Le comité s'active de bien des manières afin d'apporter un peu de réconfort à ces personnes. C'est le mardi 11 mars 1969 que se déroule la première assemblée de « Neuville se souvient ». Le premier conseil d'administration est composé des personnes suivantes :

Philippe Méthot, aumônier ;
Madeleine Grenier, présidente ;
Rachel Gingras-Brousseau, conseillère ;
Colette Darveau, conseillère ;
Annette Fortier-Giguère, conseillère.

Première photo : deux fondateurs : madame Madeleine Grenier et monsieur l'abbé Philippe Méthot.

Le nouveau comité s'est rapidement mis à la tâche car dès le 16 mars, il faisait parvenir une carte d'anniversaire à monsieur Ulrich Darveau pour ses 87 ans. Outre la distribution de petits cadeaux d'anniversaire, « Neuville se souvient » met à la disposition de la population du matériel orthopédique tel que des chaises roulantes et des béquilles, organise des évènements annuels comme une fête de Noël avec animation et prix de présences et la messe des malades à chaque année au mois de juin. Celle-ci regroupe des personnes de toutes les paroisses du comté de Portneuf et le sacrement des malades y est donné à celles et à ceux qui en ont besoin. C'est aussi l'occasion pour plusieurs d'entre eux de se retrouver. Enfin, « Neuville se souvient » assure également un service de transport, sur réservations, aux personnes de Neuville qui doivent suivre régulièrement des traitements à l'hôpital à Québec et ce, grâce au soutien de nombreux bénévoles qui donnent leur temps afin de les conduire, les attendre et les accompagner.

Comme on peut le constater, il s'agit d'un comité très actif dont la présence à Neuville est appréciée de plusieurs. Si « Neuville se souvient » a pu compter tout au long de son existence sur le soutien de quelques généreux donateurs, il n'en demeure pas moins que le dévouement de sa fondatrice ; Madeleine Grenier fut remarquable. Celle-ci nous a quitté, à l'âge de 89 ans, le 25 février 2003.

Dès les premières années, cette petite femme généreuse et énergique s'est assurée que le comité dispose de cadeaux qui puissent apporter un peu de joie aux malades de Neuville. À maintes reprises, on l'a vu prendre l'autobus pour se rendre au centre-ville de Québec et négocier avec des marchands afin d'être en mesure de ramener différents articles destinés à faire plaisir. On l'a même vu revenir, sous un chaud soleil de juin, avec une paire de skis de fonds qu'elle avait obtenue gracieusement de la compagnie Paquet. Souvent, des marchands l'appuyaient en cédant certains articles gratuitement.

Deuxième photo : une messe des malades concélébrée par une dizaine de prêtres dans les années '80.

En cette année de 35e anniversaire de « Neuville se souvient », la messe des malades aura lieu le samedi 12 juin à 14h30 en l'église de Neuville. L'invitation est lancée aux malades de toute la MRC de Portneuf qui désirent y prendre part.

Les personnes suivantes font partie de l'actuel conseil d'administration de « Neuville se souvient » :

Thérèse Alain, présidente ;
Lorraine Lortie, vice-présidente ;
Jeannine Laperrière, secrétaire-trésorière ;
Germaine Gilbert, conseillère ;
Lorraine Thomassin, conseillère.

Index articles des 10 ans du bulletin de la SHN

Sujet	Volume	page	auteur	année
Anecdotes, des.....policières à Neuville	Vol. 9 n°1	10	Drolet, Françoys	2003
Angers, biographie du sculpteur Henri.....	Vol. 8 n°1	6	Morissette, Rémi	2003
Angers, Cyrille..... Une sculpture d'Henri Angers en 1890	Vol. 8 n°1	14	Morissette, Rémi	2002
Angers, Félicité....1854-1921	Vol. 1 n°1	3	Fortin, Marielle	1995
Angers, Henri.....un sculpteur de Neuville plus et mieux connu à l'étranger	Vol. 8 n°1	14	Morissette, Rémi	2002
Angers, l'ange à la trompette, une sculpture d'Henri.....en 1903	Vol. 8 n°1	14	Morissette, Rémi	2002
Angers, le corpus sous le maitre-autel mobile de l'église une sculpture d'Henri.....	Vol. 9 n°1	15	Morissette, Rémi	2003
Angers, une autre réalisation du sculpteur Henri.....	Vol. 9 n°1	15	Morissette, Rémi	2003
Angers, une sculpture d'Henri.....une stèle dans le cimetière de Neuville en 1934	Vol. 8 n°2	6	Morissette, Rémi	2003
Angers, une sculpture de 1916 d'Henri.....un Prie-Dieu dans l'église de Neuville	Vol. 8 n°2	6	Morissette, Rémi	2003
Anniversaire, 40e .....de la mort d'Henri Angers	Vol. 8 n°1	17	Morissette, Rémi	2002
Anniversaire, 75e .....de la mort de Louis Jobin	Vol. 8 n°1	17	Morissette, Rémi	2002
Anniversaire, le 10e .....de la Société d'histoire de Neuville en 2004.	Vol. 9 n°2	?	Morissette, Rémi	2004
Anniversaire, le 200e .....de la naissance d'Antoine Plamondon	Vol. 9 n°2	?	Morissette, Rémi	2004
Anniversaire, le 350e .....de l'existence de la Seigneurie de Neuville	Vol. 8 n°1	17	Morissette, Rémi	2002
Archives, enfin un centre d' .....à notre disposition	Vol. 5 n°2	1	Drolet, Françoys	2000
Archives, Neuville et les.....judiciaires	Vol. 7 n°2	4	Dubuc, André	2002
Artistes-peintres, l'exposition des ...de Neuville, les 26, 27 et 28 sept 2003	Vol. 9 n°1	8	Drolet, Françoys	2003
Autel, le maître.....dans l'église, une œuvre de Frs. Baillargé	Vol. 5 n°1	6	Morissette, Rémi	1999
Automne, et voici.....!	Vol. 9 n°1	6	Drolet, Françoys	2003
Aventure, toute une .....pour la femme du meunier de Neuville en 1686	Vol. 8 n°2	13	Morissette, Rémi	2003
Baillargé, le maître-autel de l'église, une œuvre de Frs. .....,	Vol. 5 n°1	6	Morissette, Rémi	1999
Béland, le marais Léon Provencher, quel est lien avec les familles.....	Vol. 6 n°1	8	Morissette, Rémi	2000
Bélanger, Dina le hazard nous réserve souvent des surprises ... un sanctuaire au N.-Brunswick	Vol. 8 n°1	11	Morissette, Rémi	2002
Belleau, naissance d'une association de familles...dit Larose d'Amérique	Vol. 9 n°1	7	Morissette, Rémi	2003
Bigamie à Neuville en 1670....	Vol. 7 n°2	20	Morissette, Rémi	2002
Biographie, courte .....de Jeannine Guilloy/LaRue	Vol. 8 n°1	5	Morissette, Rémi	2002
Biographie, courte.....de Joscelyn Michaud	Vol. 5 n°1	9	Morissette, Rémi	1999
Biographie, courte.....de Rémi Morissette	Vol. 9 n°2	?	Raymond, Yves	2004
Biographie, courte.....de Léonard LaRue	Vol. 9 n°1	14	Morissette, Rémi	2003
Bon-Pasteur, les sœurs du....., à Neuville depuis 1947 (suite 2 et fin)	Vol. 9 n°2	?	Morissette, Rémi	2004
Bon-Pasteur, les sœurs du.....parmi nous depuis 1947	Vol. 9 n°1	20	Morissette, Rémi	2003
Bornais, une autre famille, les .....viennent nous visiter à Neuville	Vol. 8 n°2	17	Morissette, Rémi	2003
Bureau de poste, le ....en endroit tout à fait singulier	Vol. 9 n°1	21	Morissette, Rémi	2003
Buste de Cyrille Angers, sculpté par Henri Angers en 1890	Vol. 8 n°1	14	Morissette, Rémi	2002
Cercle dramatique, grande séance organisée par le....de Neuville, les 21 et 23 mai 1932	Vol. 9 n°1	12	Morissette, Rémi	2003
Chapelle, compte-rendu d'une visite à la .....Sainte-Anne	Vol. 4 n°1	2	Gautrin, Henri-Frs.	1998
Chapelle, la ....Ste-Anne, réparée (en 1999)	Vol. 5 n°1	3	Morissette, Rémi	1999
Chapelle, la .....Ste-Anne, du nouveau, une campagne de financement pour la réparer	Vol. 4 n°2	10	Morissette, Rémi	1999
Chapelle, la...Ste-Anne et sa vocation, la dévotion au St-Sacrement	Vol. 2 n°2*	6	Fortin, Marielle	1997
Chapelle, les origines de la .....Ste-Anne, plus ancienne qu'on le croyait	Vol. 8 n°1	10	Lortie, Philippe	2002
Chapelle, pour qu'elle puisse livrer ses secrets, la.....	Vol. 4 n°1	5	Martin, Johanne	1998
Ciment, Neuville sauvé de la pire pollution qui puisse exister, une manufacture de...	Vol. 9 n°2	?	Morissette, Rémi	2004
Cimetière, le..... de Neuville, plan et description, lancement bientôt du cahier n° 6	Vol. 8 n°2	9	Viens, Pierre	2003
Cimetière, le... de Neuville, plan et description, lancement du cahier neuvillois n° 6	Vol. 9 n°1	1	Viens, Pierre	2003
Clocher, une visite au.....de l'église de Neuville	Vol. 8 n°1	9	Viens, Pierre	2002
Clochers, nos.....vous accueillent, les dimanches 15 et 22 août 1999	Vol. 4 n°2	5	Morissette, Rémi	1999
Clochers, nos.....vous accueillent, à l'été 1999, un succès	Vol. 6 n°1	4	Gilbert, Françoise	2000
Clochers, nos....vous accueillent, à l'été 2000, un succès	Vol. 6 n°1	5	Gilbert, Françoise	2000
Collection, une....d'objets policiers	Vol. 8 n°2	17	Drolet, Françoys	2003
Commanditaires, les.....de la monographie, un grand succès	Vol. 5 n°2	4	Morissette, Rémi	2000
Comportement de la population de Neuville lors de l'occupation				

Sujet	Volume	page	auteur	année
américaine de 1775	Vol. 8 n°2	7	Morissette, Rémi	2003
Concert, soirée ...lancement du projet de la monographie, semaine des municipalités	Vol. 5 n°1	15	Morissette, Rémi	1999
Concertation, la table de.....culture de la MRC de Portneuf	Vol. 7 n°1	5	Drolet, Françoys	2001
Corpus, le .....une autre sculpture d'Henri Angers	Vol. 9 n°1	15	Morissette, Rémi	2003
Courval, il y a 50 ans, en 1952, les élèves de l'école de.....	Vol. 7 n°2	8	Morissette, Rémi	2002
Courval, il y a 50 ans, les élèves de l'école de Courval en 1951	Vol. 7 n°1	12	Morissette, Rémi	2001
Coutancineau, le nom d'une ancienne famille.....vient nous retrouver à Neuville(Suzanne Vignault)	Vol. 8 n°1	7	Morissette, Rémi	2002
Culture, les journées de la .....en 2003	Vol. 8 n°2	23	Gilbert, Françoise	2003
Décès et inhumations, cahier neuvillois n° 7, lancement le 11 juin 2004	Vol. 9 n°2	?	Morissette, Rémi	2004
Découverte à Neuville, qui nous reporte à une époque assez lointaine, érabliaire	Vol. 6 n°2	26	Jobin, Jules	2001
Delisle, Danielle...une pionnière de la Société laisse le conseil d'administration	Vol. 6 n°2	21	Morissette, Rémi	2001
Delisle, le patriote Pascal.....1837-1838	Vol. 6 n°2	22	Morissette, Rémi	2001
Delisle, le patriote Pascal.....1837-1838 (suite et fin)	Vol. 7 n°1	4	Morissette, Rémi	2001
Deuil, la Société d'histoire de Neuville est en ....de Henri-Frs. Gautrin, son secrétaire	Vol. 4 n°2	3	Delisle, Danielle	1999
Dicaire, des dons à la Société d'histoire de Neuville, Carol.....	Vol. 6 n°2	24	Morissette, Rémi	2001
Dina, le hazard nous réserve souvent des surprises,...Bélanger, un sanctuaire au N.-Brunswick	Vol. 8 n°1	11	Morissette, Rémi	2002
Dons, des.....à la Société d'histoire de Neuvillede Jeannine Laperrière	Vol. 6 n°2	24	Morissette, Rémi	2001
Dons, vos archives peuvent être valorisés	Vol. 5 n°1	8	Morissette, Rémi	1999
Drapeau, l'association des familles LaRue offre un...grand format à la SHN	Vol. 8 n°1	12	Morissette, Rémi	2002
Drolet, information sur le patriote C.-J. René.....	Vol. 7 n°2	14	Morissette, Rémi	2002
Drolet, information sur le patriote J.-Toussaint.....	Vol. 7 n°2	14	Morissette, Rémi	2002
Drolet, informations sur le patriote Alexandre.....	Vol. 7 n°2	14	Morissette, Rémi	2002
Dubuc, le patriote Moïse.....de 1837-1838 (suite et fin)	Vol. 7 n°1	4	Morissette, Rémi	2001
Dubuc, le patriote Moïse.....de 1837-1838	Vol. 6 n°2	22	Morissette, Rémi	2001
Duchesneau, un rassemblement des familles.....à Neuville, le 7 septembre 2002	Vol. 8 n°1	13	Morissette, Rémi	2002
Duclos, toute une aventure pour la femme Geneviève.....du meunier de Neuville en 1686	Vol. 8 n°2	13	Morissette, Rémi	2003
Écrasement, l'...du Pont de Québec en 1917 fait des victimes ches les f amilles Hardy	Vol. 5 n°2	8	Morissette, Rémi	2000
Élèves, il y a 50 ans, les .....de l'école de Courval en 1951	Vol. 7 n°1	12	Morissette, Rémi	2001
Élèves, il y a 50 ans, les .....en 1952, de l'école de Courval	Vol. 7 n°2	8	Morissette, Rémi	2002
Épidémie, les .....en Nouvelle-France	Vol. 9 n°2	?	Morissette, Rémi	2004
Esclavage, l'.....à Neuville	Vol. 1 n°2	7	Morissette, Rémi	1996
Évolution, monographie sur l'histoire de Neuville et de ses familles, ...des travaux	Vol. 5 n°1	13	Morissette, Rémi	1999
Familles, les grandes .....au Québec par ordre d'importance	Vol. 9 n°1	11	Morissette, Rémi	2003
Fête, une grande ....au village, «Nos clochers vous accueillent» en 2000	Vol. 6 n°1	5	Gilbert, Françoise	2000
Fête-Dieu, la petite.....à Neuville, le 26 juin 2003	Vol. 9 n°1	5	Langlois, Pierre-F.	2003
Fina, le .....à Neuville	Vol. 9 n°1	4	Morissette, Rémi	2003
Financement, la monographie sur l'histoire de Neuville et de ses familles	Vol. 5 n°1	13	Morissette, Rémi	1999
Fonds, création du .....Rémi Morissette, par la SHN, le 16 octobre 2003	Vol. 9 n°2	?	Raymond, Yves	2004
Fonds, création du.....Jeannine Guillot LaRue par la SHN	Vol. 8 n°1	4	Morissette, Rémi	2002
Fonds, création du.....Joscelyn Michaud par la SHN	Vol. 5 n°1	7	Morissette, Rémi	1999
Fonds, création du.....Léonard LaRue par la SHN	Vol. 9 n°1	14	Morissette, Rémi	2003
Fonds, la création de ...d'archives à la Société d'histoire de Neuville	Vol. 5 n°1	5	Morissette, Rémi	1999
Fournel, la SHN honore Jacques.....victime de l'Atalante en 1760	Vol. 9 n°1	19	Morissette, Rémi	2003
Fournel, le nom d'une ancienne famille.....nous revient à la SHN, René	Vol. 7 n°1	10	Morissette, Rémi	2001
Gautrin, la SHN est en deuil de son secrétaire Henri-François.....	Vol. 4 n°2	3	Delisle, Danielle	1999
Grippe espagnole, la.....fauche 18 personnes à Neuville en 1918	Vol. 8 n°2	5	Morissette, Rémi	2003
Guillot, courte biographie de Jeannine...../LaRue	Vol. 8 n°1	5	Morissette, Rémi	2002
Guillot, généalogie ascendante de madame Jeannine...../LaRue	Vol. 8 n°1	5	Morissette, Rémi	2002
Guillot/LaRue, création du «Fonds.....»	Vol. 8 n°1	4	Morissette, Rémi	2002
Hamel, Théophile.....et Antoine Plamondon sont parents	Vol. 8 n°2	8	Morissette, Rémi	2003
Hardy, rassemblement des familles Hardy...à Neuville en 1999	Vol. 5 n°1	11	Morissette, Rémi	1999

Sujet	Volume	page	auteur	année
Héritage, un précieux.....à préserver et à transmettre	Vol. 4 nº1	1	Drolet, François	1998
Histoire, de grandes leçons d' .....pour demain	Vol. 2 nº2*	11	Drolet, Françoys	1997
Histoire, que de l' .....que du patrimoine	Vol. 2 nº1	6	Gilbert, Françoise	1997
Hôpital Notre-Dame de Neuville, avis de recherche concernant l'	Vol. 9 nº1	4	Morissette, Rémi	2003
Hôpital Notre-Dame de Neuville, avis de recherche concernant l'	Vol. 9 nº2	?	Morissette, Rémi	2004
Hôtel Alouette à Neuville	Vol. 9 nº1	4	Morissette, Rémi	2003
Incendie à Neuville, il y a 30 ans...détruisant une partie du village en 1971	Vol. 7 nº2	23	Morissette, Rémi	2002
Index, l' ...des articles dans le bulletin de la SHN, à l'occasion du 10e an.	Vol. 9 nº2	?	Morissette, Rémi	2004
Inventaire économique du comté de Portneuf en 1956	Vol. 8 nº2	10	Drolet, François	2003
Jobin, Louis, la généalogie du Sculpteur.....	Vol. 8 nº2	4	Morissette, Rémi	2003
Jobin, Louis, maître-sculpteur	Vol. 1 nº2	5	Fortin, Marielle	1996
Jobin, Saint-Joseph une sculpture de Louis...dans la sacristie de Neuville	Vol. 8 nº2	4	Morissette, Rémi	2003
Journée de la culture, la SHN aux....les 28,29 et 30 sept. 2001	Vol. 7 nº1	8	Gilbert, Françoise	2001
Jumelage, un papillon nommé Neuville ou le 20e anniversaire du.....	Vol. 8 nº2	12	Drolet, François	2003
Lancement de la monographie sur l'histoire de Neuville et de ses familles,15 sept. 2000	Vol. 6 nº1	3	Morissette, Rémi	2000
Lancement du cahier no 1, naissances et baptêmes de Neuville, du début à 1765	Vol. 6 nº2	25	Morissette, Rémi	2001
Lancement du cahier nº 2,naissances et baptêmes de Neuville de 1766 à 1825	Vol. 7 nº1	1	Morissette, Rémi	2001
Lancement du cahier no 3, naissances et baptêmes de Neuville de 1826 à 1864	Vol. 7 nº2	1	Morissette, Rémi	2002
Lancement du cahier no 4, naissances et baptêmes de Neuville de 1865 à 1932	Vol. 8 nº1	8	Morissette, Rémi	2002
Lancement du cahier nº 5, naissances et baptêmes de Neuville depuis 1933 à 2002	Vol. 8 nº2	9	Morissette, Rémi	2003
Lancement du cahier no 6, le cimetière de Neuville, le plan et inscriptions funéraires	Vol. 9 nº1	1	Viens, Pierre	2004
Lancement du cahier no 7, les décès et inhumations à Neuville du début à 1850	Vol. 9 nº2	?	Morissette, Rémi	2003
Langlois, la fête des.....à Neuville, la Société d'histoire de Neuville y était	Vol. 9 nº1	9	Langlois, Pierre-F.	2003
Langlois, pendant 298 ans, les ancêtres.....sans interruption, son sur la même terre	Vol. 7 nº2	6	Morissette, Rémi	2002
Laperrière, des dons à la Société d'histoire de Neuville, Jeannine.....	Vol. 6 nº2	24	Morissette, Rémi	2001
LaRue, création du «Fonds Jeannine Guillot/.....»	Vol. 8 nº1	4	Morissette, Rémi	2002
LaRue, création du «Fonds Léonard.....» par la Société d'histoire	Vol. 9 nº1	14	Morissette, Rémi	2003
LaRue, don à la Société d'histoire de Neuville de Léonard.....	Vol. 8 nº2	9	Morissette, Rémi	2003
LaRue, généalogie de monsieur Léonard.....donateur du «Fonds Léonard Larue»	Vol. 9 nº1	15	Morissette, Rémi	2003
LaRue, l'association des familles.....offre son drapeau grand format à la Société	Vol. 8 nº1	12	Morissette, Rémi	2002
LaRue, la Société d'histoire Jean.....victime de l'Atalante en 1760	Vol. 9 nº1	19	Morissette, Rémi	2003
Latulippe, l'artiste André.....un amoureux fidèle des décors et maisons de Neuville	Vol. 5 nº2	2	Gilbert, Françoise	2000
Léon-Provencher, le marais.....liens avec la familles Béland	Vol. 6 nº1	8	Morissette, Rémi	2000
Lockwell, une pièce de monnaie au nom de.....	Vol. 6 nº1	11	Morissette, Rémi	2000
Maladies, les épidémies en Nouvelle-France	Vol. 9 nº2	?	Morissette, Rémi	2004
Marie-Poiré, une rue.....Marie-Poiré à Neuville	Vol. 8 nº1	15	Morissette, Rémi	2002
Mathon, un autre nom de famille ancienne .....nous revient à la SHN	Vol. 8 nº2	16	Morissette, Rémi	2003
Matte, l'ancêtre Nicolas.....	Vol. 1 nº1	5	Morissette, Rémi	2005
Médecin, Thimothy Sullivan, un .....spécial	Vol. 9 nº2	?	Morissette, Rémi	2004
Membres, liste des .....de la Société d'histoire de Neuville, en 1996-1997	Vol. 2 nº2*	12	Morissette, Rémi	1997
Membres, un nombre de...pour l'année 2002-03, jamais atteint à la SHN (336)	Vol. 8 nº1	17	Morissette, Rémi	2002
Membres, un nombre record de...à la SHN pour l'année 2002-03	Vol. 8 nº2	14	Morissette, Rémi	2003
Mercure, une publicité de Napoléon.....commerçant vers 1935 à Neuville	Vol. 9 nº1	16	Morissette, Rémi	2003
Michaud, biographie de Joscelyn...du «Fonds Joscelyn Michaud»	Vol. 5 nº1	9	Morissette, Rémi	1999
Michaud, création du «Fonds Joscelyn.....» à la Société d'histoire	Vol. 5 nº1	7	Morissette, Rémi	1999
Milice, la .....à Neuville	Vol. 2 nº2*	8	Morissette, Rémi	1997
Missionnaires à Dombourg, Neuville ou la Pointe-aux-Trembles	Vol. 9 nº1	17	Dubuc, André	2003
Monnaie, une pièce.....au nom de Lockwell	Vol. 6 nº1	11	Morissette, Rémi	2000
Monographie de Neuville en demande.....vous voulez vendre la vôtre	Vol. 9 nº1	8	Morissette, Rémi	2003

Sujet	Volume	page	auteur	année
Monographie sur l'histoire de Neuville, son évolution, son financement	Vol. 5 n°1	13	Morissette, Rémi	1999
Monographie sur l'histoire de Neuville, un groupe de travail est à l'œuvre (1999)	Vol. 4 n°2	4	Morissette, Rémi	1999
Monographie, lancement de la.....sur l'histoire de Neuville, 333 ans d'histoire	Vol. 6 n°1	3	Morissette, Rémi	2000
Monographie, soirée de lancement du projet de la ....sur l'histoire de Neuville	Vol. 5 n°1	15	Morissette, Rémi	1999
Monographie, un projet réussi grâce à des passionnés et de généreux commanditaires	Vol. 5 n°2	5	Taillon, M.-Claude	2000
Morisset, le patriote Jean..... de 1837-1838 (suite et fin)	Vol. 7 n°1	4	Morissette, Rémi	2001
Morisset, le patriote Jean.....de 1837-1838	Vol. 6 n°2	22	Morissette, Rémi	2001
Morissette, courte biographie de Rémi.....	Vol. 9 n°2	?	Raymond, Yves	2004
Morissette, création du «Fonds Rémi .....»	Vol. 9 n°2	?	Raymond, Yves	2004
Morissette, Neuville reçoit le rassemblement des familles	Vol. 3 n°1+	5	Morissette, Rémi	1998
Musée, à voir au....du Québec:Légaré,Plamondon,Hamel,Bourassa (regards cropisés)	Vol. 2 n°1	7	Béland, Mario	1997
Naissances et baptêmes de la Pointe-aux-Trembles du début à 1765, cahier n° 1	Vol. 6 n°2	25	Morissette, Rémi	2001
Naissances et baptêmes de Neuville depuis 1766 à 1825, lancement du cahier n° 2	Vol. 7 n°1	1	Morissette, Rémi	2001
Naissances et baptêmes de Neuville de 1825 à 1864, lancement du cahier n° 3	Vol. 7 n°2	1	Morissette, Rémi	2002
Naissances et baptêmes de Neuville, de 1865 à 1932, lancement du cahier n° 4	Vol. 8 n°1	8	Morissette, Rémi	2002
Naissances et baptêmes de Neuville depuis 1933 à 2002, lancement du cahier n° 5	Vol. 8 n°2	9	Morissette, Rémi	2003
Nationale, la fête.....et la soirée poésie et chansons du 23 juin 2000	Vol. 6 n°1	10	Drolet, Françoys	2000
Neuvillois et neuvilloises, des.....ont fondé Saint-Ubalde, une trentaine	Vol. 2 n°1	10	Morissette, Rémi	1997
Nouvelle-France, c'était comme ça dans les débuts de la	Vol. 7 n°2	18	Morissette, Rémi	2002
Occupation américaine, comportement de la population de Neuville lors de l' ...en nov 1775	Vol. 8 n°2	7	Morissette, Rémi	2003
Origines, les ...de la chapelle Ste-Anne sont plus anciennes qu'on le croyait :1679	Vol. 8 n°1	10	Lortie, Philippe	2002
Pagé, information sur le patriote Louis.....	Vol. 7 n°2	14	Morissette, Rémi	2002
Pagé, la sculpture de Fabien....la tête du Christ dans la sacristie de l'église de Neuville	Vol. 9 n°1	8	Morissette, Rémi	2003
Paquet, information sur le patriote Toussaint	Vol. 7 n°2	14	Morissette, Rémi	2002
Paquet, un grand marchand de Québec, Zéphirin.....natif de Neuville	Vol. 8 n°2	22	Morissette, Rémi	2003
Patrimoine, que du.....que de l'histoire	Vol. 2 n°1	6	Gilbert, Françoise	1997
Patriotes de 1837-38, Pascal Delisle, Olivier-Moïse Dubuc, Jean Morisset	Vol. 6 n°2	22	Morissette, Rémi	2001
Patriotes de 1837-38, Pascal Delisle, Olivier-Moïse Dubuc, Jean Morisset	Vol. 7 n°1	4	Morissette, Rémi	2001
Peinture, pouvez-vous identifier ce coin de Neuville par cette.....	Vol. 7 n°2	12	Morissette, Rémi	2002
Plamondon, Antoine.....et Théophile Hamel sont parents	Vol. 8 n°2	8	Morissette, Rémi	2003
Plamondon, un .....retrouvé et restauré (la jeune fille au miroir)	Vol. 2 n°1	9	Béland, Mario	1997
Poésie, soirée.....et chansons, organisé par la SHN le 23 juin 2002	Vol. 7 n°2	10	Drolet, Françoys	2002
Poiré, une rue Marie-..... à Neuville	Vol. 8 n°1	15	Morissette, Rémi	2002
Poésie, soirée.....et chansons et la fête nationale du 23 juin 2000	Vol. 6 n°1	10	Drolet, Françoys	2000
Police, la Sureté du Québec depuis 1870	Vol. 8 n°2	18	Drolet, Françoys	2003
Policiers, une collection d'objets.....	Vol. 8 n°2	17	Drolet, Françoys	2003
Pollution, un trust sauve de Neuville de la pire.....qui puisse exister	Vol. 9 n°2	?	Morissette, Rémi	2004
Pont, l'écrasement dude Québec fait des victimes chez les familles Hardy	Vol. 5 n°2	8	Morissette, Rémi	2000
Poste, le bureau de ....., un endroit tout à fait singulier	Vol. 9 n°1	21	Morissette, Rémi	2003
Poutiatine, une princesse russe, Marianne.....est enterrée à Neuville	Vol. 4 n°2	6	Morissette, Rémi	1999
Presbytère, historique du.....de Neuville	Vol. 1 n°2	8	Bourcier, Lise	1996
Presbytère, la SHN loge au .....de Neuville depuis le 1 sept. 2003	Vol. 9 n°1	18	Morissette, Rémi	2003
Princesse, une.....russe Marianne Poutiatine est enterrée à Neuville	Vol. 4 n°2	6	Morissette, Rémi	1999
Printemps, nos doux.....	Vol. 7 n°2	7	Drolet, Françoys	2002
Procès, le .....Kéroack contre Clermont et Grenier, du 27 juin 1891 au 17 juin 1892	Vol. 3 n°1+	9	Grenier, André	1998
Quais, les ....de Neuville et Pointe-aux-Trembles	Vol. 3 n°1+	2	Gautrin, Henri-Frs.	1998
Rallye historique, à travers Neuville (en encart dans le milieu du bulletin)	Vol. 5 n°1	x	Morissette, Rémi	1999
Rang St-Jacques, plan du.....dans la Seigneurie de Neuville à St-Basile	Vol. 9 n°2	?	Morissette, Rémi	2004

Sujet	Volume	page	auteur	année
Recensement général du Gouvernement du Canada en 1685	Vol. 8 n°2	20	Morissette, Rémi	2003
Recensement, le .....de Neuville de 1681	Vol. 6 n°2	28	Morissette, Rémi	2001
Recherche, avis de concernant les sculptures de Fabien Pagé à Neuville	Vol. 9 n°2	?	Morissette, Rémi	2004
Recherche, avis de..... concernant les sculptures d'Henri Angers à Neuville	Vol. 9 n°2	?	Morissette, Rémi	2004
Recherche, la.....istorique, ce n'est pas toujours évident	Vol. 7 n°1	15	Viens, Pierre	2001
Retrouvé, un Plamondon.....et restauré	Vol. 2 n°1	9	Béland, Mario	1997
Robert, Mathurin...dit St-Amant, un nom qui était à Neuville avant 1700	Vol. 8 n°2	16	Morissette, Rémi	2003
Rochette, rassemblement des familles....à Neuville en 1999	Vol. 5 n°1	10	Morissette, Rémi	1999
Rouleau, Marc.....publie le terrier de Neuville remis à jour	Vol. 6 n°2	19	Morissette, Rémi	2001
Rue, une rue Marie-Poiré à Neuville, en hommage à l'ancêtre	Vol. 8 n°1	15	Morissette, Rémi	2002
Saint-Amant, Mathurin Robert dit..., un nom qui était à Neuville avant 1700	Vol. 8 n°2	16	Morissette, Rémi	2003
Saint-Basile, plan du rang St-Jacques de la Seigneurie de Neuville à ...	Vol. 9 n°2	?	Morissette, Rémi	2004
Sainte-Anne et Marie dans une relation privilégiée à Neuville	Vol. 4 n°1	7	Gilbert, Françoise	1998
Sainte-Anne, la chapelle...et sa vocation, la dévotion au St-Sacrement	Vol. 2 n°2*	6	Fortin, Marielle	1997
Saint-Ubalde, des neuvillois et neuvilloises ont fondé ... (Une trentaine de colons)	Vol. 2 n°1	10	Morissette, Rémi	1997
Sanctuaire, un .....Dina Bélanger au Nouveau-Brunswick	Vol. 8 n°1	11	Morissette, Rémi	2002
Sculpture, la ...Éducation de la Vierge, Ste-Anne et Marie dans une relation privilégiée	Vol. 4 n°1	7	Gilbert, Françoise	1998
Sculpture, la tête du Christ dans la sacristie de l'église de Neuville.... De Fabien Pagé	Vol. 9 n°1	8	Morissette, Rémi	2003
Sculptures, avis de recherche concernant les ...d'Henri Angers à Neuville	Vol. 9 n°2	?	Morissette, Rémi	2004
Sculptures, avis de recherche concernant les de Fabien Pagé à Neuville	Vol. 9 n°2	?	Morissette, Rémi	2004
Secrets, pour qu'elle puisse livrer ses.....	Vol. 4 n°1	5	Martin, Johanne	1998
Seigneurial, le régime.....	Vol. 1 n°1	7	Rouleau, Marc	1995
Seigneurie de Dombourg, le 350e anniversaire d'existence de la...en 2003	Vol. 7 n°2	16	Morissette, Rémi	2002
Seigneuries, les ..de Dombourg et de la Pointe-aux-Trembles	Vol. 1 n°2	3	Rouleau, Marc	1996
Seigneurs, les ...de Dombourg, Neuville et de la Pointe-aux-Trembles	Vol. 2 n°2*	3	Rouleau, Marc	1997
Sévigny, un nom de famille qui nous revient à la SHN	Vol. 7 n°2	21	Morissette, Rémi	2002
Site Internet, le .....une contribution de la SHN	Vol. 7 n°1	11	Viens, Pierre	2001
Site Internet, Neuville a maintenant son	Vol. 4 n°2	9	Viens, Pierre	1999
Sœurs, les...du Bon-Pasteur, à Neuville depuis 1947 (suite)	Vol. 9 n°2	?	Morissette, Rémi	2004
Sœurs, les.....du Bon-Pasteur, parmi nous depuis 1947	Vol. 9 n°1	20	Morissette, Rémi	2003
Souvenirs à Neuville, avis de recherche concernant une bonne photo du magasin de...	Vol. 9 n°2	?	Morissette, Rémi	2004
Sullivan, Thimothy.....ou O'Sullivan, un médecin spécial	Vol. 9 n°2	?	Morissette, Rémi	2004
Sureté, la.....du Québec depuis 1870	Vol. 8 n°2	18	Drolet, François	2003
Taille, de la .....des hommes vers les années 1700, étonnant	Vol. 8 n°2	11	Morissette, Rémi	2003
Terrain, donation d'un ....en 1713 et qui pourrait soulever des questionnements	Vol. 8 n°2	3	Morissette, Rémi	2003
Terrier, lancement de la nouvelle version du ...1665-2000 par Marc Rouleau	vol. 7 n°1	6	Drolet, François	2001
Tête du Christ, la sculpture de Fabien Pagé la...dans la sacristie de l'église de Neuville	Vol. 9 n°1	8	Morissette, Rémi	2003
Tragédie, il y 50 ans, une.....qui bouleverse le tout Neuville	Vol. 7 n°2	13	Morissette, Rémi	2002
Travail, Monographie sur l'histoire de Neuville, un groupe de .....est à l'œuvre	Vol. 4 n°2	4	Morissette, Rémi	1999
Trust, un ...sauve le village de la pire pollution qui puisse exister,	Vol. 9 n°2	?	Morissette, Rémi	2004
Vauquelin, le capitaine Jean.....	Vol. 2 n°1	3	Gautrin, Henri-Frs.	1997
Vigne, la culture de la.....à Neuville	Vol. 8 n°1	18	Morissette, Rémi	2002
Viol, le.....de Geneviève Hayot en 1668	Vol. 8 n°2	21	Morissette, Rémi	2003
Visite guidées, les .....de l'été 2001	Vol. 7 n°1	7	Morissette, Rémi	2001
Visite, une.....au clocher de l'église de Neuville	Vol. 8 n°1	9	Viens, Pierre	2002
Visites guidées, les...de l'été 2000, malgré les travaux d'aqueduc	Vol. 6 n°1	13	Morissette, Rémi	2000
Visites, les.....guidées à l'église à l'été 2002	Vol. 8 n°1	19	Morissette, Rémi	2002

Deux bulletins ont été mal numérotés lors des impressions en 1997 et 1998: 1) L'astérisque (*) accompagnant le Vol.2 n°2*, de l'année 1997, signifie que par erreur, ce bulletin porte la mauvaise numérotation de Vol. 2 n°1 2) Le signe plus (+) accompagnant le Vol.3 n°1+, de l'année 1998, signifie que par erreur, ce bulletin porte la mauvaise numérotation de Vol. 2 n°1 3) La lettre «X» dans la colonne «page», signifie que les pages de cet article n'ont pas été numérotées. 4) Le point d'interrogation (?), signifie que le numéro de la page n'était pas connu au moment de la publication du présent bulletin.

MEMBRES ASSOCIÉS

Un membre associé est un membre qui désire soutenir les activités de la Société d'histoire de Neuville en souscrivant un montant minimum de 25$ par année.
Ce Bulletin est tiré à 380 copies

Accomodation Goguen
912, route 138
Neuville (Québec)
G0A 2R0
(418) 876-2733

R. Bouffard & Fils Inc.
636, route 138
Neuville (Québec)
G0A 2R0
(418) 876-2018

Caisse Populaire Neuville
757, rue des Érables
Neuville (Québec)
G0A 2R0
(418) 876-2838

Groupe Conseil BPR
4655, boul.Wilfrid-Hamel
Québec (Québec)
G1P 2J7
(418) 871-8151

Gaz-Bar Dépanneur Petro-T
1220, route 138
Neuville (Québec)
G0A 2R0
(418) 876-2396

Gaz & Soudure Neuville
1528, route 138
Neuville (Québec)
G0A 2R0
(418) 876-2633

Jacques Godin, pharmacien
578, route 138
Neuville (Québec)
G0A 2R0
(418) 876-2728

Graymont (Portneuf) Inc.
595, boul. Dussault,C.P.308
St-Marc-Car.(Qué.)
G0A 4B0
(418) 268-3584

À LA MÉMOIRE DE
Sieur François Grégoire
chirurgien à Neuville
de 1687 à 1737
[(819) 836-3797]

Fondation Maurice Grenier
458, route 138
Neuville (Québec)
G0A 2R0

Les Carrelages Portneuf
1165, rue Vauquelin
Neuville (Québec)
G0A 2R0

Jean-Pierre Soucy, député
provincial, Assemblée Nationale
145A, boul. Notre-Dame
Pont-Rouge (Québec) G3H 3L1
(418) 876-2054
(418) 873-8299

André Marcheterre
17, Place Saint-Dié
Lorraine (Québec)
J6Z 4M5
(450) 621-3850

Pouliot L'Écuyer, avocats
2525, boul. Laurier, 10e étage
Sainte-Foy (Québec)
G1V 2L2
(418) 658-1080

Plamondon Automobile
125, route 138
Cap-Santé (Québec)
GoA 1L0
(418) 285-3311

Quincaillerie Neuville
206, rue de l'Église
Neuville (Québec)
G0A 2R0
(418) 876-2626

Re/Max Accès D.G.
882, route 138
Neuville (Québec)
G0A 2R0
(418) 876-2222

Gilles Rochette & Fils
Excavation, terrassement
et déneigement
1243, route 138, Neuville (Qué.)
(418) 876-2880

Salon Jean-Paul Enr.
Coiffeur pour homme
80, route 138, Neuville
G0A 2R0
(418) 876-2328

Télus Québec
149, rue St-Jules
Donnacona (Québec)
G0A 1T0
(418) 285-1010

Promutuel Portneuf-Champlain
257, boul du Centenaire
Saint-Basile (Québec)
G0A 3G0

À la mémoire de
Louis-Georges Gignac
Sainte-Foy

Pierre Filteau
790, route 138
Neuville
G0A 2R0